...—Núm. 2.[illegible]6 — Dirección, Redacción y Administración: AVENIDA DE MAYO 769 (Porte pago). — Buenos Aires, lunes 31 de marzo de 1924

...destinadas a la Redacción deben ... dirigidas al director

... no puede responsabilizarse por los ... que se le envíen, ruega a los ... guarden copia de ellos.

... telegráfica: EPOCA, Buenos Aires.

... U. T. Administración 7370, Avenida; ..., 7373 id.; Director, 7375 id.; ..., 7372 id.; Publicidad, 7371 id.; ..., 7374 id.; con 20 aparatos in... ...2937, Central.

La Epoca

PRECIOS DE SUBSCRIPCION

CAPITAL

$ m|n. $ m|n. $ m|n. $ m|n.
Por mes 2.50. Trimestre 7.50. Semestre 15. Año 28

INTERIOR

$ m|n. $ m|n. $ m|n.
Trimestre 7.50. Semestre 15. Año 28

EXTERIOR

$ oro $ oro $ oro $ oro
Por mes 2.50. Trimestre 7.50. Semestre 15. Año 28

Número del día, 0.10. — Número atrasado (dentro de los 30 días), 0.20. Pasado el mes $ 0.50 el ejemplar.

Servicio telegráfico especial para LA EPOCA de la United Press y de nuestros corresponsales

El nuevo gabinete francés ante el parlamento

El parlamento francés

...marzo 31, (U. Press).— ...declaración de Poincaré an... ...la oposición interrum... repetidas veces y el primer mi... cumpliendo con su manifes... de que repetiría cada párra... cada interrupción, leyó siete ... una misma oración.

...ministro Duprey leyó la decla... ...ministerial ante el Senado, ...el recibimiento, al igual que ...la cámara, no pudo ser más fal... de entusiasmo y más frío.

Política alemana

BERLIN, 31 (Especial). — Comu... de Hannover que la adopción ... un programa electoral que señala ... evolución rápida a la derecha, ... fin a la Convención del Partido ... popular alemán, que duró tres días, ... el curso del cual la mayoría ... partido, encabezada por el señor ... Stresemann, logró impedir una rup... amenazada por los jefes de los ... industriales, que se oponían a una ... política de transacción por parte de ... Alemania en lo referente a las re... paraciones.

El programa electoral del partido contiene una declaración pronuncia... mente antirrepublicana, exigiendo ... restauración de la antigua bande... de la Monarquía y el restableci... miento de un régimen de "monar... quía democrática".

Las declaraciones de Poincaré en la Cámara

PARIS, marzo 31 (United Press) — El primer ministro, señor Poin... presentóse con el nuevo minis... ante la cámara y leyó la de... claración ministerial, a cuyo final ... dijo:

"El más grande interés de Fran... es que se llegue lo antes posi... a un acuerdo entre los poderes ... dos y asociados sobre las dos ... ciones de las que depende su ... las reparaciones y la segu... de Francia.

Francia no puede retirar sus tro... del Ruhr sino de acuerdo y en ... ción con los pagos que reci... [illegible] ... los informes de los expertos se ... un acuerdo general y se ... a una liquidación tan rápi... como posible."

Fiestas religiosas en Roma

ROMA, marzo 31 (United Press) — Dentro de poco se celebrará el ... centenario de la aparición de la san... tísima virgen María, justamente en ... el sitio en que se levanta hoy la ... iglesia de su nombre.

En dicha ocasión se realizarán im... ponentes ceremonias, entre ellas, la ... conducción de la imagen hasta la ... basílica de San Pedro, con el objeto ... de que el Papa pueda orar ante ella, ... ya que en el Consistorio reciente ... manifestó que le sería imposible con... currir personalmente.

Dicha manifestación papal ha re... avivado la discusión sobre la nece... sidad imperante de que se arregle ... la cuestión romana.

Los restos de Bonservizi

MILAN, marzo 31 (United Press) — Llegaron los restos de Bonservizi, escoltados por Mussolini y numerosas personalidades que les acompañaron desde la estación hasta el edificio del "Popolo d'Italia", donde se había levantado una capilla ardiente hasta tanto se realicen los funerales.

La bandera del "scout" "Mirabello"

VENECIA, marzo 31 (United Pr.) — La bandera de guerra donada por las mujeres lombardas, fué entregada solemnemente al comandante del "scout" "Carlo Mirabello".

La bandera se halla guardada en un cofre ricamente esculpido y fué bendecida por el patriarca Lafontaine, quien pronunció un discurso patriótico.

Hundimiento de un puente

MADRID, marzo 31. (Especial).— Informan de Sevilla que el río Guadalquivir aumentó considerablemente su caudal cerca de la villa de La ...aba. Un gentío numeroso presen... ba la correntada, siendo desalo... por los guardias civiles ante el ...ro de un hundimiento. Repen... mente se hundió el puente cayen... al agua numerosas personas. Hay ... de 20 ahogados, habiéndose ex... hasta la fecha 17 cadáveres.

La reina yugoeslava en Paris

PARIS, marzo 31. (Especial). — ...reina de Yugoeslavia, que se ha... ...por unos días guardando ... estricto incógnito, manifestó ... ser considerada meramen... cualquier ser humano".

...embargo, los parisienses dicen ... será imposible a la reina mo... su libertad e independencia ... pues aunque logre que no ... tributos a su realeza, su ... es tal que no le será po... evitar que se rinda por todas ... cumplido homenaje a su be-

La campaña electoral italiana

ROMA, marzo 31, (Especial)— La campaña electoral entra en su última etapa, iniciándose hoy la semana final de la misma mediante la batalla más intensa de cuantas se han librado hasta ahora, pues participaron en ella los más destacados jefes fascistas.

El señor Mussolini, asistió en Milán, junto con otros jefes fascistas, a la asamblea en que hizo uso de la palabra el doctor De Stefani.

Constituía el de éste el discurso más importante, por cuanto debía expresar mediante cifras concretas, la obra realizada por el fascismo en 16 meses de gobierno.

La campaña se ha venido intensificando, a medida que se acercaba la etapa final; en todas las ciudades y pueblos de Italia se han distribuído profusamente los carteles de propaganda, empleándose hasta los tranvías para exhibir letreros que contienen los argumentos fascistas.

Gran número de carteles contienen inscripciones extraídas de los discursos del señor Mussolini, mientras que en otros se expone, mediante dibujos en colores, lo que han hecho los fascistas por fortalecer las finanzas de Italia, su posición internacional, y restablecer el orden interno.

Durante la semana habrá importantes asambleas en que hablarán los señores Carnazza y Federzoni; diversos subsecretarios fascistas lo harán en ciudades y pueblos de provincias.

Hasta ahora no se anuncia ninguna conferencia de los opositores, excepción hecha de las de los señores Amendola y Bonomi, siendo probable que toda la campaña de los opositores desearse en la de los dos nombrados.

El torneo por la copa Davis

NUEVA YORK, marzo 31, (United Press)— El comité de la Copa Davis anunció los matches internacionales a jugarse este año. Los "teams" de Cuba, Canadá, China y Australia deben realizar sus matches antes del 2 de agosto; el Japón se medirá con el ganador del match Cuba-Canadá, antes del 9 de agosto; Méjico jugará con el ganador del match Australia, también antes del 9 de dicho mes. La vuelta final entre los ganadores de las zonas europeas y americana se jugará en los Estados Unidos los días 4, 5 y 6 de septiembre, quedando así la nación triunfante con el derecho de desafiar al "team" norteamericano en el match que se jugará los días 11, 12 y 13 de septiembre en los "courts" de Germantown, cricket-club, de Filadelfia.

El capital norteamericano en Sud América

WASHINGTON, marzo 31 (United) — El Departamento de Comercio al hacer el anuncio de que se había terminado la primera serie de estudios sobre Centro y Sud América, ha manifestado que los ciudadanos de los Estados Unidos invirtieron la suma de cuatro mil millones de dólares en la América Latina y dijo que los educadores, hombres de negocio, viajeros, banqueros, manufactureros y navieros, estaban solicitando constantemente mayor información respecto a la América Latina.

La comisión de peritos

PARIS, marzo 31, (Especial)— Los peritos encargados del examen del problema de las reparaciones se hallan atareadísimos dando los últimos toques a los dictámenes que habrán de ser presentados como culminación de los trabajos de la comisión. El comité encargado de la redacción de los informes se reunió esta mañana en pleno, junto con la comisión presidida por el general Dawes, a fin de proceder a una discución general de todos los problemas que aún permanecen sin resolver para acceder al deseo francés de una terminación de sus investigaciones antes de las elecciones alemanas, que se celebrarán el 4 de mayo del corriente año.

Muerte del señor Becerril

MADRID, 31 (United Press). — Falleció el señor Gil Becerril, gerente de la Compañía Transatlántica y senador vitalicio.

El aviador Mac Laren

ATENAS, 31 (United Press).—No se tienen datos acerca del descenso del aviador Mac Laren en el lago Saint Mathews, Corfu.

Se informa, no obstante, que han sido despachadas con apresuramiento piezas de repuesto para que los voladores puedan seguir viaje hacia ésta (Atenas).

Efectos del alza del franco

VIENA, marzo 31, (U. Press)— El día de hoy ha sido calificado en la Bolsa como "lunes negro", a causa de que es el primero en que deben hacerse entrega de francos franceses debidos por los especuladores que vendieron a corto plazo y que por la suba del franco fueron tomados en descubierto.

A objeto de lograr fondos para hacer frente a las pérdidas se han estado llevando al mercado gran cantidad de títulos y acciones durante toda la semana, lo que ha hecho que las cotizaciones bajaran de 30 a 60 puntos.

Los bancos importantes esperan poder capear la tormenta, pero se cree sguro que los menores irán a la quiebra.

Falleció el ex presidente de Brasil doctor Pecanha

RIO DE JANEIRO, 31 (United Press). — Acaba de fallecer el señor Nilho Pecanha.

Han sido solucionado el conflicto de los tranviarios

LONDRES, 31 (United Press). Urgente. — Fué solucionado el conflicto suscitado por la huelga de tranviarios y trabajadores de los outobús. Los servicios quedarán restablecidos mañana.

Las elecciones de la provincia

GUAMINI, marzo 31.— Dentro del mayor orden se llevaron a cabo ayer las elecciones. Sufragaron 521 electores. De estos corresponden fácilmente 400 al Partido Radical.

CORONEL SUAREZ, marzo 31. — Realizáronse las elecciones con toda tranquilidad, dándose ejemplo del más alto civismo. Votaron 989 ciudadanos.

El radicalismo suarense se presentó con el entusiasmo de que es capaz, con sus soldados firmes en la brecha, la frente erguida y la conciencia del deber cumplido. Confiamos en el veredicto del escrutinio.

LOBERIA, marzo 31 — Efectuóse dentro de la mayor tranquilidad y normalidad el acto comicial de ayer que, dado el buen tiempo reinante y la afluencia de votantes, fué numerosa, habiendo sufragado un total de 991 ciudadanos, repartidos en las siguientes agrupaciones:

Unión Cívica Radical, Radicales Disidentes, Conservadores y Socialistas.

Dado el movimiento en sus respectivos comités, descuéntase desde ya el triunfo de la Unión Cívica Radical.

Instalado desde las primeras horas en su despacho respectivo el señor comisario de policía, don Mariano Delgado, siguió con interés el desarrollo del acto electoral, imponiéndose de la marcha del mismo por intermedio del personal a sus órdenes, mereciendo dicho cuerpo el elogic general, por su actuación imparcial y correcta.

SAN NICOLAS, marzo 31. — Realizáronse en el mayor orden las elecciones de senadores provinciales. Funcionaron 29 mesas.

En el comité radical, no obstante el mal tiempo reinante, hubo un movimiento inusitado.

Impidióse la concurrencia de los electores en la campaña por esa causa, resultando así reducido el número total de votantes que alcanzó a 1558. Se descuenta asimismo el triunfo del partido en la segunda sección electoral que sacará a 4 ó 5 candidatos.

El diputado señor Zubiza visitó los comicios durante el desarrollo de la elección.

2.ª EDICION

Construcción del Puerto Deseado

En el mes de noviembre se habilitará la primera parte de las obras

En la Dirección General de Navegación y Puertos se recibió un parte mensual de los trabajos que se vienen realizando en Deseado para construir el puerto local.

Infórmase en el citado parte, que los trabajos continúan en forma activa, y que si no ocurren inconvenientes, para el próximo mes de noviembre será habilitado al servicio público la primera parte de las obras.

De esta manera, la extensa zona de influencia del puerto en construcción, podrá disponer de instalaciones para dar salida a la cosecha y a la gran producción de lana, que como es sabido, se registra en ella.

Las obras que se están construyendo tienen un costo de 400.000 pesos.

Trabajos públicos para 1923 y 1924

CONFERENCIA DE LOS MINISTROS DE OBRAS PUBLICAS Y HACIENDA

Con respecto a la interpretación y aplicación de los presupuestos de trabajos públicos de los años 1923 y 1924, conferenciaron hoy los ministros de Hacienda y Obras Públicas en el Departamento del segundo. Se examinó en detalle la cuestión bajo el doble aspecto de las necesidades de las obras y de la financiación del presupuesto, en base al estudio detallado que se había efectuado, conforme a las instrucciones del Dr. Loza, por las reparticiones de su Ministerio.

En principio los ministros quedaron de acuerdo respecto a la solución a adoptar.

La cuestión se oficializará en una nota que remitirá seguidamente el ministro de Obras Públicas al doctor Molina, y se resolverá por decreto del P. E.

Información local de última hora

Presupuesto para 1925

El ministro de Obras Públicas, está reuniendo todos los datos y planillas, elevadas por las diversas dependencias de su departamento para confeccionar el presupuesto del año 1925.

Se estima que el estudio y proyecto [illegible] nados dentro de poco y elevados en seguida al Ministerio de Hacienda.

Inspección de enseñanza secundaria

El Poder Ejecutivo por intermedio del Ministerio de Instrucción Pública, confirmó a la profesora señorita Rosario Vera Peñaloza, en el cargo de inspectora de Enseñanza Secundaria, Normal y Especial.

Pensionistas civiles en el interior

El Ministerio de Hacienda entregó en la fecha a la Administración de Rentas y Correos del interior la suma de $ 15.628 m|n., destinada al pago de los sueldos por el mes de febrero, de los pensionistas civiles residentes en provincias y territorios nacionales.

—También giró la suma de pesos 11.015 m|n., importe de los sueldos por el mismo mes, de los nuevos pensionistas civiles domiciliados en el interior.

Transformaráse en draga el transporte nacional Chubut

En el Ministerio de Obras Públicas ha sido terminado un proyecto para transformar el transporte nacional "Chubut" en draga.

Esta operación, que será iniciada inmediatamente incorporará al tren de dragado de la Dirección General de Navegación y Puertos, un elemento valioso que será destinado al servicio de los grandes puertos del Sur.

Como el transporte no perderá sus características de tal, cuando sus servicios no sean requeridos para el dragado, se le destinará al tráfico de carga del citado departamento.

Constitución de comités radicales en Córdoba

CORDOBA, marzo 31. — Constituyéronse comités radicales en Medanías y General Mitre, Departamento de Totoral, y en Caseros Centro, Departamento Santa María, con cu... rriendo delegaciones de esta capital compuestas de los señores Lazcano, Colodrero, Lanza, Donati, Pueyrredón, Luis M. Rodríguez, especialmente invitados a esos actos.

COMISION PROTECTORA DE BIBLIOTECAS POPULARES

El Poder Ejecutivo aprobó los siguientes nombramientos, hechos por la Comisión Protectora de Bibliotecas Populares:

Inspector, en reemplazo de don Rodolfo Burmeter, que falleció al tenedor de libros doctor Arnaldo Bianchi; en su reemplazo al escribiente José R. Fuentes; para substituir a éste, al escribiente dactilógrafo Aníbal Vázquez y en lugar de este último a la señorita Carmen Miñones.

La ley sobre juegos de azar

SERAN CLAUSURADOS LOS LOCALES DONDE SE INFRINJAN SUS DISPOSICIONES

A primera hora de la tarde, el presidente de la República subscribió un decreto del Ministerio de Justicia, disponiendo que la policía de la capital clausure inmediatamente el local social de las asociaciones donde se infrinjan las disposiciones de la ley sobre juegos de azar.

En la Presidencia

A las 13 y 30 asistió hoy a su despacho de la Casa de Gobierno el presidente de la República.

En compañía del encargado de la firma, señor Podestá, subscribió decretos y órdenes de pago de los ministerios de Relaciones Exteriores y Culto, Marina, Guerra, Obras Públicas, Justicia e Instrucción Pública y Agricultura.

Seguidamente recibió a algunos legisladores, al director general de Correos y Telégrafos, al presidente del Banco de la Nación Argentina y al jefe de policía.

A diversas horas y por asuntos de carácter administrativo conferenció con los titulares de las carteras de Justicia e Instrucción Pública, Interior, Hacienda y Obras Públicas.

Luego acordó audiencia al teniente de fragata Pablo C. Goyena, a los señores Manuel A. Portela, Joaquín C. Warnes y Francisco Madero y a los doctores Ramón de la Fuente y José A. Sánchez.

Profesorado nacional en provincias

La Tesorería General giró en la fecha el importe de las planillas de sueldos y gastos de los siguientes establecimientos de enseñanza en el interior:

Por el mes de enero: Escuela Normal de Maestras de San Luis, Escuela Nacional de Industrias Químicas de San Juan; id Profesional de Mujeres de Tucumán y Escuela Normal Mixta de Victoria.

Por el mes de febrero: Escuelas de Artes y Oficios de San Juan y Gálvez; Escuela Normal de Maestras de Santiago del Estero y escuelas profesionales de mujeres de Córdoba, Concepción del Uruguay y Tucumán.

Subtesorería de la Nación

Terminada la licencia que le fué concedida por el Ministerio de Hacienda, reanudó hoy sus tareas oficiales el subtesorero general de la Nación, señor Asdrubal Castilla.

Territorios Nacionales

Dióse a conocer un decreto del Ministerio de Justicia, nombrando juez de paz y encargado del Registro Civil, suplente provisional de Valcheta (Río Negro), al señor Juan Virgilio.

—Por otro decreto separóse de puesto al señor Juan Forus Artigas, secretario de los juzgados letrados de La Pampa.

Ministerio de Obras Públicas

RENUNCIAS Y NOMBRAMIENTOS

El presidente de la República firmó en la fecha los respectivos decretos:

Nombrando ayudante técnico principal, en la Dirección de Puentes y Caminos, por prestar servicios en la tercera sección (Tucumán), al actual sobrestante de obras, ingeniero agrónomo Alberto E. de la Vega.

—Aceptando la renuncia del ayudante principal de la Dirección de Puentes y Caminos, Camilo Agrelo. Asciéndese al empleo de ayudante principal al actual sobrestante principal José Rafael Iglesias, en su lugar, al actual sobrestante Enrique Hernández, y en substitución de éste, al actual sobrestante Enrique T. Díaz.

—Nómbrase dibujante en la Dirección General de Rentas y Caminos, a Raúl Afnesetti y a don Juan D'Amato.

—Aceptando la renuncia de la compiladora de Ferrocarriles, señora Alcira Chaves de Vila Bravo, y nómbrase en su lugar a Lila Chaves.

Jujuy bajo la intervención

Nuevos atropellos y vejámenes

JUJUY, marzo 31. — El candidato radical a la futura gobernación, señor Tanco, ha dirigido al presidente de la República el siguiente telegrama:

"Comunico a V. E. que los atropellos más grandes se cometen en Abra Pampa. Todo ciudadano que me visita es puesto preso. La policía [illegible] todiarme en mi domicilio y apresar a los ciudadanos que entran. Ni en los estados de sitio se prohibe hablar a un ciudadno con otro. La historia jamás registró abusos mayores. Por esta razón hubo varios ciudadanos presos. Actualmente se encuentra detenido Vicente Mamani. Pido de V. E. justicia y garantías. Salúdalo con toda consideración.— Miguel A. Tanco".

JUJUY, marzo 31. — Sr. Director del diario LA EPOCA, Bs. Aires. — Todos los días y noches soy víctima de las hordas villafañistas y sus matones importados, ultrajándoseme en mi propio domicilio. No hay garantías ni adonde pedirlas. Los atropellos son denunciados, pero quedan impunes. Estos hechos los denuncio ante la prensa y ante todo nuestro país. Salúdale. — Mateo Córdova.

Haberes de la Administración por marzo

Hoy fué iniciado el pago

De acuerdo con lo que adelantó LA EPOCA, en su edición del sábado último, la Tesorería General de la Nación, inició el pago de las planillas de sueldos y gastos por el mes en curso.

Seguidamente damos a conocer las reparticiones que, con tal motivo, recibieron hoy fondos:

Ministerio de Hacienda, 36.791 $; id. del Interior, 21.549; id. de Relaciones Exteriores y Culto, 41.345; Contaduría General de la Nación, 108.230; Ministerio de Justicia e Instrucción Pública, 94.360, y Policía de la Capital, 2.003.705 pesos.

En el Chaco se produjeron nuevos casos fatales de peste bubónica

Relacionado con la epidemia de peste bubónica recientemente aparecida en el Chaco, nuestro corresponsal en Resistencia nos envía el siguiente telegrama:

RESISTENCIA, marzo 31.—Se han producido cuatro nuevos casos fatales de bubónica pulmonar. La Asistencia Pública procede al aislamiento de las personas y del barrio apestado. La manifestación actual de la peste adquiere caracteres alarmantes, exigiendo medidas rigurosas.

GASTOS DE LA INTERVENCION EN JUJUY

De acuerdo con lo que dispone un decreto del P. E., el Ministerio de Hacienda giró hoy al interventor nacional en Jujuy 7.600 pesos moneda nacional, importe de los gastos de la misión federal a su cargo, por el mes de febrero último.

Concierto de alumnos en el conservatorio musical "Galvani"

Bajo la dirección del señor Rotta, se llevó a cabo en las salas de este instituto un interesante concierto musical y de canto.

En él tomaron parte los alumnos más aventajados, destacándose las niñas Montagut, Copelli, Guerrieri y Angélica C. Rotta, y los señores Guardiola, De Bonis y Pizzolli.

El señor Rotta, prestigioso violinista y director del conservatorio "Galvani", organiaz para en breve otros conciertos de esta índole, entre ellos uno de profesores.

Visita al país de Sir Joseph White Todd, presidente del directorio del ferrocarril Central Argentino

Sir Joseph White Todd hace una visita a este país después de una ausencia de 6 años, y viene con la intención de efectuar un viaje sobre las líneas de la empresa, ocupándose de varios asuntos relacionados con su progreso y que actualmente llaman la atención, los cuales podrá estudiar en el terreno mismo, mediante una visita personal.

Tiene la intención de ir a Campana, Rosario, Santa Fe, Tucumán, Córdoba y otros puntos de la red del Central Argentino, y, entre los muchos proyectos que merecerán su atención, figuran, naturalmente, la construcción de la nueva estación Rosario y la de Campana; pero además de los asuntos relacionados con la Empresa, sobre los cuales el público ya está en antecedentes, mediante lo que se ha publicado en la prensa, hay otros proyectos para mejorar las facilidades ofrecidas por el Ferrocarril, los que el presidente estudiará durante su presencia en ésta y que desea tratar personalmente a fin de estar en mejores condiciones para formarse una opinión al respecto.

Terminación del ejercicio administrativo de 1923

De acuerdo con las prescripciones constitucionales, hoy termina el ejercicio administrativo correspondiente al año 1923.

Por esta causa, la Contaduría General debe trabajar hasta las 24, para dar imputación a ese ejercicio a todos los expedientes que lleguen hasta esa hora, pues los que se reciban después serán imputados al que comienza.

Canalización y rectificación del Riachuelo

El Poder Ejecutivo por decreto de la fecha aprobó el convenio celebrado ad refereéndum entre el director de estudios de las obras de rectificación y canalización del Riachuelo, ingeniero Eduardo Huergo, por una parte y el señor Leandro García por la otra, mediante el cual vende al gobierno de la Nación una superficie de 51.754,6750 m2, lindando por el N.E. con el camino a Paso Chico, por S.E. y N.O. y por S.O. con el fisco nacional.

Cónsul argentino en Porto Alegre

Se entrevistará mañana con el presidente de la República, el cónsul argentino en Porto Alegre, señor Horacio Bossi Cáceres, quien en breve se ausenta del país para hacerse cargo de su puesto.

Colegio nacional de Santa Fe

DECRETO DE NOMBRAMIENTOS

Por intermedio del Ministerio de Justicia e Instrucción Pública, el Poder Ejecutivo dictó esta tarde un decreto, haciendo los siguientes nombramientos en el Colegio Nacional de Santa Fe:

Profesores de Ciencias y Letras, doctor Enrique Sandoz (12 horas); señor Alfredo Madrazo (12 horas); doctor Lázaro B. Grattarola (6 horas); señor Horacio J. Varela (6 horas); señorita Hortensia Rapaccioli (6 horas).

Profesores de idiomas extranjeros, al doctor José Luis Busaniche (6 horas), y señor Federico Barboza (6 horas); secretario tesorero, al actual bibliotecario y archivero señor Carlos Herrera Abregú, y bibliotecario archivero, al señor Enrique de la Vega.

Escrutinio de las elecciones de la Capital

Resultados de la sección 10ª (Balvanera Sur)

En diputados triunfaron los radicales

Posición de los candidatos

Con apreciable retraso — 40 minutos después de la hora anunciada — a las 15 y 40, la Junta Escrutadora de la Capital prosiguió esta tarde su labor, con las mesas restantes de la sección 10a. (Balvanera Sur), cuyo escrutinio se inició esta mañana.

La ligera mayoría socialista que se notó en las primeras urnas fué disminuyendo poco a poco, hasta que los candidatos radicales aventajaron a sus adversarios. Luego aquéllos avanzaron de nuevo, triunfando por poco más de 100 votos en la lista de electores de senador. En los candidatos a diputados triunfaron los radicales.

He aquí los resultados totales que arrojó la sección:

TOTALES DE LA 10a.

UNION CIVICA RADICAL

Senador, Dr. Pablo Torello	1986
Diputados	
Juan C. Hiriart	2010
Juan F. Poggi	2014
Guillermo Fonrouge	2006
Víctor Juan Guillot	2020
Héctor Bergalli	2003
Domingo Guzzo	1990
Pedro Podestá	2002
Tomás Zurueta	2004
Diego L. Molinari	2003
Aníbal E. Mohando	2001
José Luis Alvarez	2003
Pedro Bidegain	1990
Guillermo Sullivan	2004

PARTIDO SOCIALISTA

Senador, Dr. Juan B. Justo	2112
Diputados	
Enrique Dickmann	2005
Augusto Bunge	2006
Héctor González Iramain	2015
Agustín S. Muzio	1984
José D. Castellanos	1995
Francisco Pérez Leirós	1985
Fernando de Andréis	1993
Raúl Carballo	1990
José Luis Pena	1984
Jacinto Oddone	1992
Pedro Revol	1986
Joaquín Coca	1983
Eugenio Albani	1968

Posición de los candidatos

CON LA SECCION 10.a, INCLUSIVE

PARTIDO SOCIALISTA

Mayoría

Senador: J. B. Justo	43189
DIPUTADOS	
H. González Iramain	41648
Augusto Bunge	41566
Enrique Dickmann	41514
José D. Castellanos	41440
Jacinto Oddone	41410
Raúl Carballo	41391
José Luis Pena	41371
F. de Andreis	41366
F. Pérez Leiros	41351
Agustín S. Muzio	41348
Pedro Revol	41346
Joaquín Coca	41274
Eugenio Albani	41181

UNION CIVICA RADICAL

Minoría

Senador Dr. P. Torello	35.077
DIPUTADOS	
Juan F. Poggi	35.559
Guillermo Sullivan	35.516
José Luis Alvarez	35.506
Tomás Zurueta	35.498
Guillermo Fonrouge	35.466
Diego L. Molinari	35.454

Víctor Juan Guillot	35.271
Aníbal E. Mohando	35.071
Juan C. Hiriart	35.054
Héctor Bergalli	35.046
Pedro Podestá	35.018
Domingo Guzzo	34.904
Pedro Bidegain	34.877

DEMOCRATAS PROGRESISTAS

Senador Dr. T. Uriburu	2956
Diputado, A. Gerchunoff	3255

PRINCIPISTAS

Senador Dr. J. Rubiera	1504
Diputado F. Raynelli (h)	1669

COMUNISTAS

Diputado R. Ghioldi	1687
En bdanco	4031

COMPUTOS PARCIALES

Sección 4a.

Urna 221, calle Montes de Oca 944. — Unión Cívica Radical: Senador doctor Pablo Torello, 42. Diputados: Juan C. Hiriart, 44; Juan F. Poggi, 43; Guillermo Fonrouge, 44; Víctor Juan Guillot, 44; Héctor Bergalli, 42; Domingo Guzzo, 42; Pedro Podestá 45; Tomás Zurueta 44; Diego Luis Molinari, 45; Aníbal E. Mohando, 43; José Luis Alvarez, 43; Pedro Bidegain, 44; Guillermo Sullivan, 44.

Partido Socialista: Senador doctor Juan B. Justo, 84. Diputados: Enrique Dickmann, 82; Augusto Bunge, 83; Héctor González Iramain, 82; Agustín S. Muzio, 81; José D. Castellanos, 81; Francisco Pérez Leiros, 81; Raúl Carballo, 81; Fernando de Andreis, 81; José Luis Pena, 81; Jacinto Oddone, 81; Pedro Revol, 81; Joaquín Coca, 80; Eugenio Albani, 81.

Urna 222. — Calle Montes de Oca 1356. — Unión Cívica Radical: Senador doctor Pablo Torello, 45; diputados: Juan C. Hiriart, 45; Juan F. Poggi, 45; Guillermo Fonrouge, 46; Víctor Juan Guillot, 46; Héctor Bergalli, 46; Domingo Guzzo, 46; Pedro Podestá, 46; Tomás Zurueta, 46; Diego L. Molinari, 46; Aníbal E. Mohando, 46; José Luis Alvarez, 46; Pedro Bidegain, 46; Guillermo Sullivan, 46.

Partido Socialista: Senador doctor Juan B. Justo, 80; diputados: Enrique Dickmann, 75; Augusto Bunge, 74; Héctor González Iramain, 74; Agustín S. Muzio, 74; José D. Castellanos, 74; Francisco Pérez Leirós, 75; Fernando de Andreis, 75; Raúl Carballo, 75; José Luis Pena, 75; Jacinto Oddone, 75; Pedro Revol, 75; Joaquín Coca, 75; Eugenio Albani, 75.

Urna 223 — Calle Iriarte 1535. — Unión Cívica Radical: Senador doctor Pablo Torello, 50. Diputados: Juan C. Hiriart, 50; Juan F. Poggi, 51; Guillermo Fonrouge, 50; Víctor Juan Guillot, 50; Héctor Bergalli, 50; Domingo Guzzo, 50; Pedro Podestá, 51; Tomás Zurueta, 50; Diego L. Molinari, 50; Aníbal E. Mohondo, 50; José Luis Alvarez, 50; Pedro Bidegain, 50; Guillermo Sullivan, 49.

Partido Socialista: Senador doctor Juan B. Justo, 69. Diputados: Enrique Dickmann, 68; Augusto Bunge, 68; Héctor González Iramain, 68; Agustín S. Muzio, 68; José D.,

Esta noche serán trasladados a Santa Fe los restos del doctor Arturo Anello

Como lo hemos informado en nuestra edición anterior, serán trasladados esta noche a las 21 y 45 horas a Santa Fe los restos del doctor Arturo Anello, fallecido esta mañana en esta capital, en forma repentina.

La capilla ardiente

Durante todo el día desfilaron numerosas personas por la casa mortuoria para expresar sus condolencias a los deudos. Ha sido una elocuente exteriorización de pesar en que se puso de manifiesto la simpatía de que gozaba el extinto.

Siguen llegando de Santa Fe despachos telegráficos que acentúan el pesar provocado, desde el primer momento, por esta dolorosa desaparición.

Eran grandes los afectos que le rodeaban, acentuados por su actuación en su vida pública y política que lo destacaron siempre como a uno de los elementos más ponderados de nuestro partido.

Los restos del doctor Anello llegarán mañana a mediodía a la capital de la provincia de Santa Fe, donde estaba vinculado y donde se le prepara una elocuente demostración.

Castellanos, 68; Francisco Pérez Leiros, 68; Fernando de Andreis, 68; Raúl Carballo, 68; José Luis Pena, 67; Jacinto Oddone, 67; Pedro Revol, 67; Joaquín Coca, 67; Eugenio Albani, 17.

Urna 224 — Calle Río 4.o 1442.— Unión Cívica Radical: Senador doctor Pablo Torello, 54. Diputados: Juan C. Hiriart, 55; Juan F. Poggi, 56; Guillermo Fonrouge, 59; Víctor Juan Guillot, 55; Héctor Bergalli, 55; Domingo Guzzo, 54; Pedro Podestá, 56; Tomás Zurueta, 55; Diego L. Molinari, 55; Aníbal E. Mohando, 54; José Luis Alvarez, 55; Pedro Bidegain, 55; Guillermo Sullivan 55.

Partido Socialista: Senador doctor Juan B. Justo, 73. Diputados: Enrique Dickmann, 69; Augusto Bunge, 69; Héctor González Iramain, 69; Agustín S. Muzio, 69; José D. Castellanos, 69; Francisco Pérez Leiros, 69; Fernando de Andreis, 69; Raúl Carballo, 69; José Luis Pena, 69; Jacinto Oddone, 69; Pedro Revol, 69; Joaquín Coca, 69; Eugenio Albani, 69.

Urna 225. — Calle Río 4o. 1442. — Unión Cívica Radical: Senador Dr. Pablo Torello, 45; diputados: Juan C. Hiriart, 46; Juan F. Poggi, 49; Guillermo Fonrouge, 45; Víctor Juan Guillot, 45; Héctor eBrgalli, 46; Domingo Guzzo, 45; Pedro Podestá, 48; Tomás Zurueta, 46; Diego L. Molinari, 48; Aníbal E. Mohando, 45; José Luis Alvarez, 47; Pedro Bidegain, 45; Guillermo Sullivan, 45.

Partido Socialista: Senador Dr. Juan B. Justo, 64; diputados: Enrique Dickmann, 63; Augusto Bunge, 49; Héctor González Iramain 62; Agustín S. Muzio, 63; José D. Castellanos, 63; Francisco Pérez Leiros, 63; Fernando de Andreis, 61; Raúl Carballo, 62; José Luis Pena, 63; Jacinto Oddone, 63; Pedro Revol, 63; Joaquín Coca, 62; Eugenio Albani, 63.

Urna 226. — Calle Patricios 1937. — Unión Cívica Radical: Senador Dr. Pablo Torello, 60; diputados: Juan C. Hiriart, 60; Juan F. Poggi, 61; Guillermo Fonrouge, 61; Víctor Juan Guillot, 60; Héctor Bergalli, 62; Domingo Guzzo, 60; Pedro Podestá, 62; Tomás Zurueta, 62; Diego L. Molinari, 60; Aníbal E. Mohando, 60; José Luis Alvarez, 62; Pedro Bidegain, 60; Guilermo Sullivan, 59.

Partido Socialista: Senador Dr. Juan B. Justo, 62; diputados: Enrique Dickmann, 59; Augutso Bunge, 59; Héctor González Iramain, 59; Agustín S. Muzio, 59; José D. Castellanos, 59; Francisco Pérez Leiros, 59; Fernando de Andreis, 59; Raúl Carballo, 59; José Luis Pena, 59; Jacinto Oddone, 59; Pedro Revol, 59; Joaquín Coca, 59; Eugenio Albani, 59.

Urna 227, calle P. Mendoza, 3499 —Unión Cívica Radical: senador, doctor Pablo Torello 41. Diputados: Juan C. Hiriart 41, Juan F. Poggi 43, Guillermo Fonrouge 41, Víctor Juan Guillot 41, Héctor Bergalli 41, Domingo Guzzo 41, Pedro Podestá 43, Tomás Zurueta 41, Diego L. Molinari 42, Aníbal E. Mohando 41, José Luis Alvarez 41, Pedro Bidegain 41, Guillermo Sullivan 41.

Partido Socialista — Senador, doctor Juan B. Justo 76. Diputados: Enrique Dickmann 75, Augusto Bunge 75, Héctor González Iramain 75, Agustín S. Muzio 75, José D. Castellanos 75, Francisco Pérez Leiros 75, Fernando de Andreeis 75, Raúl Carballo 74, José Luis Pena 75, Jacinto Oddone 75, Pedro Revol 74, Joaquín Coca 73, Eugenio Albani 74.

Urna 228 — Calle P. de Mendoza 3499. — Unión Cívica Radical: Senador doctor Pablo Torello, 54. Diputados: Juan C. Hiriart, 55; Juan F. Poggi, 55; Guillermo Fonrouge, 55; Víctor Juan Guillot, 54; Héctor Bergalli, 54; Domingo, Guzzo, 56; Pedro Podestá, 56; Tomás Zurueta, 55; Diego L. Molinari, 55; Aníbal E. Mohando, 55; José Luis Alvarez, 54; Pedro Bidegain, 55; Guillermo Sullivan, 54.

Partido Socialista: Senador doctor Juan B. Justo, 87. Diputados: Enrique Dickmann, 82; Augusto Bunge, 82; Héctor González Iramain, 82, Agustín S. Muzio, 81; José D. Castellanos, 81; Francisco Pérez Leiros, 81; Fernando de Andreis, 82; Raúl Carballo, 81; José Luis Pena, 81; Jacinto Oddone, 82; Pedro Revol, 81, Joaquín Coca, 81; Eugenio Albani, 81.

Urna 229. — Calle Pedro Mendoza 2753. — Unión Cívica Radical: senador, Dr. Pablo Torello 54. — Diputados: Juan C. Hiriart 53, Juan F. Poggi 58, Guillermo Fonrouge 53, Víctor Juan Guillot 53, Héctor Bergalli 53, Domingo Guzzo 53, Pedro Podestá 55, Tomás Zurueta 53, Diego L. Molinari 53, Aníbal E. Mohando 53, José Luis Alvarez 53, Pedro Bidegain 52, Guillermo Sullivan 53.

Partido Socialista: senador, doctor Juan B. Justo 76. — Diputados: Enrique Dickmann 73, A. Bunge 73, H. González Iramain 73, Agustín S. Muzio 73, J. D. Castellanos 73, F. Pérez Leiros 73, F. de Andreis 73, R. Carballo 73, J. L. Pnea 73, J. Oddone 73, P. Revol 73, J. Coca 73, E. Albani 72.

Urna 230. — Calle P. de Mendoza 3317. — Unión Cívica Radical: Senador Dr. Pablo Torello, 38; diputados: Juan C. Hiriart, 38; Juan F. Poggi, 43; Guillermo Fonrouge, 38; Víctor Juan Guillot, 38; Héctor Bergalli, 38; Domingo Guzzo, 38; Pedro Podestá, 42; Tomás Zurueta, 39; Diego L. Molinari, 38; Aníbal E. Mohando, 39; José Luis Alvarez, 40; Pedro Bidegain, 40; Guillermo Sullivan, 41.

Partido Socialista: senador, J. B. Justo 99. — Diputados: E. Dickmann 97, A. Bunge 98, H. González Iramain 98, A. S. Muzio 97, J. D. Castellanos 98, F. Pérez Leiros 98, F. de Andreis 97, R. Carballo 98, J. L. Pena 98, J. Odonne 98, P. Revol 98, J. Coca 98, E. Albani 97.

GUERRA Y MARINA

DIFERENCIAS DE HABERES

El Departamento de Hacienda entregó hoy al guerrero del Paraguay coronel E. Cordero la suma de pesos 21.988 moneda nacional, total de las diferencias de sueldos que se le adeudaban, desde el año 1905 a 1911.

PENSION ACORDADA

Por decreto de la fecha se acordó pensión a las señoritas Laura y Matilde Eva Bernardo, hijas de un suboficial fallecido.

DISTRITO MILITAR No. 65

Por decreto de la fecha se aumenta en 100 pesos la partida asignada para gastos generales y alquileres al distrito militar número 65.

NOMBRAMIENTO DE UN JUEZ "AD - HOC"

El teniente coronel Julio R. de la Vega ha sido designado juez de instrucción "ad - hoc" para la prosecución de un sumario.

RETIRO DE UN JEFE

Pasa a situación de retiro, a su solicitud, el mayor Eduardo Catán.

NOMBRAMIENTOS EN EL EJERCITO

Por decreto del P. Ejecutivo, se hicieron los siguientes nombramientos:

Secretario del juez de instrucción de la 4a. división de la Dirección General del Personal al teniente 1o. retirado Luis Tiscornia y en la Dirección General de Tiro y Gimnasia al teniente coronel retirado Carlos A. Aldao.

RENUNCIA ACEPTADA

Aceptóse la renuncia presentada por el señor Eduardo Kaemy de la cátedra de inglés, que dictaba en la Escuela Naval.

LA EPOPEYA DEL GAUCHO

Juan Moreira

"El último Centauro"

Esta película con la que inicia sus actividades la nueva empresa editora "Lautaro Film", se estrenará definitivamente el martes 8 del presente mes.

Será pasada por los cines Capitol, Esmeralda y General Belgrano, quienes tienen la primicia de esta superproducción nacional, cuyo asunto está basado en las fantásticas hazañas del personaje que popularizó Eduardo Gutiérrez en su folletón.

Durante su exhibición será ejecutada una partitura que sobre motivos nacionales ha compuesto de exprofeso el maestro José Carrilero.

Instrucción Pública

ESCUELA NORMAL DE AVELLANEDA

Fué liquidada en la fecha la planilla de haberes y gastos por el mes de enero último, de la Escuela Normal de Avellaneda.

COLEGIO "DOMINGO SARMIENTO"

El P. Ejecutivo por decreto de la fecha, confirmó al profesor de Ciencias y Letras del colegio nacional "Domingo F. Sarmiento", señor Abelardo Giménez.

ESCUELA DE ARTES DE CORDOBA

Por el Ministerio de Instrucción Pública declaróse cesante al director de la Escuela de Artes y Oficios de Córdoba, señor Héctor Harispe.

Cónsul austriaco en la Argentina

El 28 del corriente se concedió el exequatur a la patente que acredita al señor Teodoro Schanz como cónsul de Austria en Buenos Aires, con jurisdicción en toda la República. En consecuencia, desde esa fecha la Legación de los Países Bajos, ha cesado de atender los intereses de los nacionales austriacos de que estaba encargada desde el 19 de diciembre del año 1919.

Ministerio de Instrucción Pública

DECRETOS DE NOMBRAMIENTOS

Por decreto de la fecha, nombróse profesora de Ciencias y Letras, en la Escuela Normal de Maestras Número 2, de Rosario, a la profesora señorita Fanny Varalde, en reemplazo del señor Santiago Castillo, que ha sido trasladado.

—Nómbrase maestra de grado en la Escuela Normal de Posadas, a la señora Adelia C. de Siter Martínez, en reemplazo de la señora Juana S. de Reca, que falleció.

—Nombróse para dictar tres horas de lectura y declamación a la señorita Delfina Fagalde Bascary.

Asamblea de la F. O. Marítima

Con motivo de la última nota presentada por el centro de cabotage a la Federación Obrera Marítima, esta se reunirá esta noche en asamblea extraordinaria en el local de la calle Almirante Brown 836, para resolver al respecto.

Administración Nacional

Ferrocarriles del Estado.—

La administración general de los Ferrocarriles del Estado, recibió hoy 300.000 pesos, para la construcción de nuevas líneas férreas.

Magisterio federal.—

El Consejo de Educación recibió hoy 350.000 pesos para los sueldos del personal de las escuelas federales en provincias, por el mes de febrero.

Ministerio de Obras Públicas.—

En concepto de saldo de los jornales y gastos menores, correspondientes al mes de enero último, la habilitación del Ministerio de Obras Públicas recibió de la Tesorería General de la Nación 579.436 pesos moneda nacional.

Auto-camiones para el ejército.—

A la Compañía de Representaciones le fueron entregados hoy 32.850 pesos moneda nacional, en pago de auto-camiones y tractores suministrados al ejército nacional.

Pago de suministros.—

A las sociedades anónimas Talleres Metalúrgicos y Compañía Industrial de Maderas les fueron liquidados, respectivamente, 8.228 y 5.531 pesos moneda nacional, en pago de diversos artículos provistos a las dependencias de la Administración.

NILO PEÇANHA

Falleció hoy en Río de Janeiro

Un telegrama fechado esta tarde en Río de Janeiro, nos trae la noticia del fallecimiento de Nilo Peçanha, el eminente hombre público que tan destacada actuación ha tenido en la vida política del Brasil.

En efecto, su figura ha estado vinculada por espacio de más de treinta años al desenvolvimiento de la vecina República del Brasil, habiendo afianzado su personalidad en la lucha, cumpliendo con el adagio de: "el herrero se hace forjando".

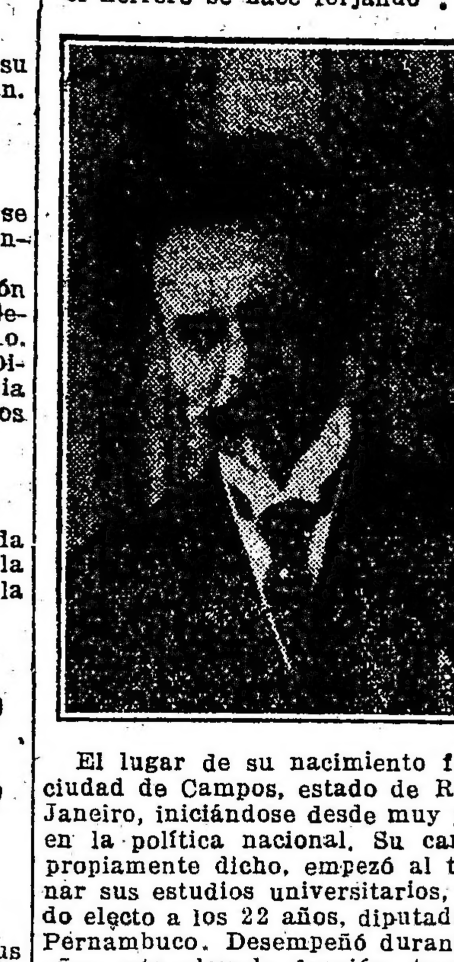

El lugar de su nacimiento fué la ciudad de Campos, estado de Río de Janeiro, iniciándose desde muy joven en la política nacional. Su carrera, propiamente dicho, empezó al terminar sus estudios universitarios, siendo electo a los 22 años, diputado por Pernambuco. Desempeñó durante 12 años esta elevada función, tomando parte activa en la asamblea Constituyente que dió la actual Constitución al Brasil. Pasó después a representar a Río de Janeiro en el Senado, y tras una brillante labor, fué electo para la gobernación de dicho Estado. En momentos difíciles para la economía nacional, puso de relieve sus excepcionales condiciones de financista, salvando la situación. Los más altos cargos que desempeñó, fueron los de vicepresidente y presidente de la República, y en ellos se condujo como era de esperar de sus antecedentes.

Con la muerte del doctor Peçanha pierde el Brasil uno de sus hijos más esclarecidos, y ella ha de constituir un verdadero duelo nacional.

De La Plata

(De nuestra Agencia)

NOTICIAS DEPORTIVAS

Racing v. G. y Esgrima de la Plata

ESTE MATCH TUVO EN SU TRANSCURSO ALTERNATIVAS INTERESANTES. — ACTUACION DECOLLANTE DE SCARPONI

LA PLATA, marzo 31. — Ayer en el field de Estudiantes de esta ciudad calle 1 y 57 se midieron en lid amistosa para definir la posesión de la copa "Jefatura de Policía", jugada dos veces anteriores sin haber vencedor, los primeros cuadros de Gimnasia y Esgrima de la Plata y Racing de Avellaneda.

La actuación de Gimnasia ha sido en su match muy buena pues los componentes del equipo y el público mismo creían una fácil victoria para los ex campeones debido a la falta absoluta de training de los locales, pero no obstante así los 'mens sana' durante los primeros 45 minutos de la primera etapa del partido maniobraron casi constantemente en el campo contrario poniendo en contínuo jaque a la defensa adversaria.

Con un público casi superior a 3 mil personas que se congregó en la palestra, aparece a las 15 y 35 Castagnola, capitán del Racing encabezando su equipo, siendo muy aplaudida su aparición. Instante después hace lo mismo Gimnasia prorrumpiendo la muchedumbre en nutridos aplausos igualmente fué aplaudido el referee Galli.

Después de un breve peloteo de práctica el referee llama a los capitanes y procede a la elección de vallas, gana Racing que opta por la de 57. Por consiguiente puso en movimiento la pelota Zoroza, siendo las 15 y 45 horas. Su primer avance no prosperó y avanza Ochoa siendo interceptado por Bulla, quien cede el juego a Bachi, éste elude la acción de Albarellos y pasa a Morgada quien corre velozmente por el wing y ya cerca de la línea del toque soba al centro donde recibe la pelota Curell quien rápidamente dirige un violento tiro al arco y cuando el tanto parecía producirse lo levanta por varios centímetros cuando la acción de Croce era casi nula; se llevaban jugados 3 minutos. Nuevamente Morgada — que ayer jugó admirablemente, siendo constantemente aplaudido y alentado por el público — ejecuta desde su costado varios centros que ponen en peligro la ciudadela defendida por Croce. En otro avance de Gimnasia cuando había probabilidades de éxito, por haber sido bien llevado, es cortado por Iturrería por encontrarse off-side.

En estos momentos y siendo aproximadamente cerca de las 15 y 50 hizo su aparición al field el gobernador de la provincia doctor José Luis Cantilo, acompañado por su ministro de Hacienda, D. Salvador M. Viale y el diputado D. Francisco Hegoburu, siendo largamente aplaudidos por el público. Los jugadores entonces se reunen en medio del field y dan hurras por el señor gobernador.

Zoroza en un avance prueba al arco y siendo su tiro desviado lamentablemente encontrándose muy cerca. A los 20 minutos Felices sufre un desvanecimiento a causa de una colisión con Seregni. A continuación Curell en una buena cortada es penado off-side.

Hasta entonces la línea delantera de Racing, no había podido llevar cargas que pusieron en peligro al arco defendido por Scarponi, haciéndose presente en algunos avances Ochoa, que ayer fué el mejor hombre de la línea delantera de Racing, pero éste se encontró con un inconveniente, pues su compañero de ala, Perietti, fué muy bien vigilado por Alustiza, que fué la revelación del día, siendo su acción casi nula.

Avanzan en seguida los locales y Castagnola es encargado de interceptarlo, facilitando el juego a los delanteros, llevando éstos un avance a fondo, en el que Ochoa sarthea al arco y Scarponi ataja bien.

Se llevarían más o menos 30 minutos de juego, cuando el arco de Racing estuvo a punto de caer; Curell encabeza un veloz avance y en momento oportuno centrea la pelota, la recibe Iturrería y la pasa a Morgada, que se encontraba a la espectativa, quien enfila un fortísimo tiro que rebota en el poste, y Bachi la recibe, pero su tiro es bien detenido por Croce; el público aplaude.

Avaza a las 32' Morgada y Barreto comete fould que no tuvo consecuencias. A los 34', Zoroza sortea, desviado muy cerca del arco. En seguida avanza Racing, pero Sancet interrumpe el avance bien encabezado por Lalaureta.

A los 36' se produce, frente a la valla de Gimnasia, un breve peloteo en el que se luce Scarponi, deteniendo consecutivamente dos tiros de Ochoa y Ronzoni; en seguida Ochoa, en una bonita combinación del terceto, levanta el tiro final a pocos pasos del arco y en seguida, nuevamente Ochoa prueba a Scarponi, quien con esfuerzo supremo concede corner, tomado éste por Rey pasa por delante de la valla, sin tocar nadie la ball.

Sin ningún otro incidente de importancia, termina el primer half time, sin hacerse goal de una y otra parte.

Segundo half-time—

En estos half-time se caracterizó por la constante insistencia en el ataque de los delanteros de Racing; quienes llevaban sus avances muy bien combinados y a base de cortos pases, arrollando a la defensa.

A los 3' Bulla se luce al cortar un peligroso avance de Ronzoni.

Dada la insistencia con que avanzaba Racing, se creyó bien pronto que éstos tendrían sus frutos, y así sucedió a los 15', Perinete avanza solo, pues Alustiza se encontraba completamente exhausto, por el esfuerzo realizado en el half-time anterior, y ya cerca del arco custodiado por Scarponi, enfila un fuerte tiro inatajable que luego de rebotar en el poste se introduce en la red, a pesar de los esfuerzos de Scarponi. Este tanto fué largamente aplaudido, y si se quiere, merecido, por la brillantez de los avances hasta entonces llevados.

Acicateados por el contraste, los delanteros locales bien pronto se hicieron presente en el ataque, encargándose Curell de llevar repetidos avances, que algunos no prosperaron, por la intervención casi siempre oportuna de Castagnola, quien siempre es el mismo gran back argentino.

Bachi, después de salvar varios contrarios, pasa a Iturreria, quien dirige un violento shot algo desviado.

A los 30' se produce el empate en la siguiente forma:

Avanza Curell, y Raviza concede corner. El puntapié dirigido con todo acierto por Curell es desviado débilmente por Croce, ocasión que aprovecha Zoroza, que se encontraba a la expectativa, para marcar con un fuerte golpe de cabeza. el goal del empate. Este tanto fué largamente festejado por el público.

Una vez producido el empate, el match resultó muy interesante y reñido, luchando ambos por la obtención de la victoria. A los 34', Alustiza, después de sufrir un desvanecimiento, es retirado del field. Morgada pasa a ocupar el puesto de aquél; pero 5' más tarde vuelve. El público lo ovaciona.

Al recibir un pase de Perinetti, Ochoa se dirige resueltamente al arco; pero Scarponi, siempre oportuno, lo despoja de la ball y esa circunstancia que aprovecha Ronzoni para propinarle un fuerte puntapié en el estóamgo. La actitud antideportiva de este jugador estuvo a punto de producir serias incidencias entre los jugadores locales, pero, afortunadamente, se calmaron en seguida los ánimos.

Cuando Curell iniciaba una de sus características corridas, el silbato del referee anunció la terminación de este match, arrojando el siguiente resultado:

G. y Esgrima de La Plata . . 1
Racing 1

Antes de retirarse, los jugadores dieron nuevos hurras por el gobernador señor Cantilo, quien, desde la tribuna oficial, presenció el partido hasta su terminación.

Después del match fué servido, en uno de los locales del club Estudiantes un lunch, del que participaron todos los jugadores, las comisiones directivas y algunos periodistas. El acto transcurrió dentro de un ambiente de saludable alegría y confraternidad, dándose hurras por el progreso de las tres instituciones.

TORNEO DE LA ASOCIACION SARMIENTO

Como anunciáramos en nuestra edición del sábado, se realizó ayer en el field de la Asociación Sarmiento, y que posee en 41 y 117, un interesante torneo atlético, cuyos resultados fueron los siguientes:

100 yardas: 1.a serie: 1.o Eliseo Rossi, del Club Romerense; 2.o Juan Villegas, de la C. A. Tolosa. Tiempo, 10".

2.a serie: 1.o Bernabé Garmendia, de la C. A. T.; 2.o, J. García. Tiempo, 10" 3|5.

3.a serie: 1.o Juan Bueno; 2.o Luis Velázquez, de la C. A. T. Tiempo, 10" 1|5.

Final—1.o Eliseo Rossi, del Club Romerensen; 2.o Juan Villegas, de la Corporación Atlética Tolosa; 3.o J. García. Tiempo, 10".

Salto en alto, final—1.o Rufino Chacón, de la A. Sarmiento, 1,38 metros; 2.o B. Garmendia, de la C. A. T. 1,36.

Carrera de 1.500 metros, final—1.o J. Titarelli, del C. Romerense; 2.o Luis Depaoli, del Club Pedestre Argentino; 3.o A. De Inocencio, de la A. Sarmiento. Tiempo, 5'5" 3|5.

Salto en largo: En esta prueba se entabló una lucida disputa por el primer puesto, en el que venció el bravo defensor de los colores de la Corporación Atlética Tolosa, Arturo Capra, salvando la distancia de 5 metros con 90 centímetros y medio; segundo, B. Garmendia, 5 metros 85 centímetros, y 3.o, Luis Velázquez, con 5 metros 77.

3.000 metros llanos, final: 1.o A. Gutiérrez, del Club Pedestre Argentino; 2.o Simioni, de la misma institución, y Vivas, libre; 3.o Aparicio Garmendia. Tiempo, 10'33".

Carrera de postas: 4 x 400 metros —En esta prueba venció fácilmente la posta de la Corporación Atlética Tolosa, quien desde los primeros metros demostró su superioridad sobre sus adversarios, venciendo en el final por más de 200 metros; 2.o finalizó "El Capricho". La posta vencedora estaba formada así: Horacio J. Villanueva, Luis Velázquez, Juan Villegas y Bernabé Garmendia.

Lanzamiento de la bala, final: 1.o E. Parodi, de la Asociación Sarmiento, 9,52 metros; 2.o José Ramírez, de la misma institución, con 9'50 metros.

—Se pasó luego a disputar la copa "César Guzzeti", entre los cuadros de la Federación Platense Gutemberg y Huracán.

Venció, después de reñida lucha, Gutemberg por 4 goals contra 3.

Gutemberg formó así: Ciarmela, Raviña y Somaruga; Pérez, Pagani y Scaafatti, Saporiti, Venturuzzi, Sessa y D'Bastiano.

ASOCIACION SARMIENTO v. ARGENTINOS BANFIELD

Este match, como número último del importante festival deportivo-social que fué en grado sumo muy importante por la vivacidad de las jugadas que se notaron en el transcurso de la lucha, en el primer tiempo los visitantes dominaron algo en algunos momentos, para luego equilibrarse, no pasando así en el segundo, en que los locales se hicieron presentes en el ataque, poniendo en aprietos a sus caballerezcos rivales.

Siendo aproximadamente las 16 horas aparecen ambos equipos, quienes se alistan en la siguiente forma:

A. Sarmiento: V. Allamprese, E. Gutiérrez y L. Chelli, M. Molinari, J. Zárate y O. Villalba, P. Tagliavini, R. Gallegos, F. Gallo, T. Peláez y R. Mongelo.

A. Banfield: Ugarretti, Brocero, Barba; Armento, Moreira y Bartani; Metocini, Soraco, Lazari y Cherico.

A los 5' Cherice marca, fruto de una buena combinación, el primer tanto de la tarde.

A los 10', Tagliavini por haberse fracturado un brazo, es retirado del field, sinedo reemplazado por T. Gallegos.

A los 29', Ugaretti comete un hands dentro del arco peligroso, y el referée concede el correspondiente tiro libre, siendo el encargado Gallo de dirigirlo. pero levanta lamentablemente el tiro.

Un minuto después Metocini, después de una buena jugada, marca el segundo goal de Argentinos Banfield.

Finaliza poco después el primer half-time.

A los 18', Gallo marca, después de una espléndida jugada individual, el primer tanto de Sarmiento. Cuando solamente faltaba para la terminación del match un minuto, Mongelos remata un avance del terceto central con un tiro fuerte y esquinado que encentra la red, igualando de esta forma las posiciones.

CONSERVACION Y TRAFICO v. PROGRESISTA

Se abrió durante el mismo el score

Ante un público numeroso se llevó a cabo ayer en el field de Muelles y Depósitos (Río Santiago) el match del epígrafe. La lucha durante el transcurso de los dos tiempos fué sumamente reñida e interesante dada la igualdad de fuerzas, haciendo ambos derroche de energías para salir airosos en la brega. Conservación primó en la ofensiva durante el primer período, pero no sucedió así en el segundo, en el cual los visitantes hicieron frecuentes excursiones en el campo adversario, no pudiendo abrir el score gracias a la excelente actuación de la defensa local. Conservación tuvo su columna fuerte en el excelente back Rimaza, quien puso de manifiesto una vez más sus condiciones.

Anteriormente se midieron Muelles y Depósitos 1a. división, y Defensores de Cambaceres; venciendo aquél por 2 a 1.

MATCH SUSPENDIDO

Sud América v. G. de Seguridad

Debido al mal estado del field de Guardia de Seguridad, calle 60 y 117 (Bosque), de esta ciudad, que debía medirse contra la intermedia extra de la A. Amateurs Sud América de Tolosa, no pudo llevarse a cabo el match que estaba concertado, realizándose quizás el mismo el domingo venidero.

CICLISMO

Carrera realizada ayer por el Club Ciclista Platense

Se efectuó ayer la anunciada carrera que había anunciado esta institución para debutantes y perdedores, sobre un trayecto de 16 kilómetros, realizada en el camino La Plata a Avellaneda. La misma tuvo durante su transcurso interesantes alternativas, habiéndose hecho durante los últimos metros antes de llegar a la meta una lucha tenaz y reñida, siendo el resultado el siguiente:

1o., Enrique Husson, con máquina Peugeot, en 30 minutos; 2o., Ricardo Tacchi, con Durkopp, a dos máquinas; 3o., Rodolfo J. Ferreira, con Ganna, a 20 metros del anterior.

Actuaron en esta carrera como jueces de largada y llegada los señores A. Negri y Antonio Ferreira.

Inhumación de los restos del doctor Fernando Grieco

Procedentes de La Rioja llegaron esta mañana a las 10 a la estación Retiro, los restos del doctor Fernando Grieco, fallecido en aquella capital, según informamos en nuestra edición de ayer.

Los deudos del extinto y numerosos amigos, esperaban en la citada estación desde donde sus restos fueron conducidos al cementerio de la Chacarita, en el que fueron inhumados.

Contaba el doctor Grieco veinticinco años de edad y dadas su juventud y sus condiciones de inteligencia y de carácter, constituía una verdadera esperanza en la carrera escogida.

Hace muy poco tiempo había sido designado director del hospital regional "Victorino de la Plaza", de La Rioja, donde se esperaba de su gestión una indudable mejora de las condiciones generales de dicho nosocomio.

El acto del sepelio, puso de manifiesto las hondas simpatías que se había captado en vida el extinto, tan lamentablemente malogrado en el comienzo de su carrera.

NOTAS POLICIALES

Falsos inspectores municipales

COMERCIANTE ESTAFADO

Esta tarde a las 13 y 30, José Vilela establecido con despensa en la calle Santa Elena 445, se presentó a la comisaría 32a., manifestando que momentos antes dos sujetos cuya filiación suministró titulándose inspectores municipales lo estafaron, mediante un ardid, en 200 pesos.

La policía de la sección citada procura la detención de los acusados y dió cuenta del hecho al señor juez de instrucción doctor Benítez.

Detenido por averiguación

En la comisaría 31a., se encuentra detenido en averiguaciones el chauffeur Nicolás Mares, sospechado de ser el autor de las lesiones sufridas por el menor Francisco Carballo, al ser arrollado por un automóvil en jurisdicción de esa seccional.

Muerte natural

En una habitación de la casa Corrales 1735, fué encontrado esta mañana sin vida el dueño de la misma Rafael Marran, italiano, de 70 años de edad.

Un médico de la repartición que examinó el cadáver informa que se trata de una muerte natural.

Como el extinto carece de familia en el país, su cadáver fué entregado a la Asistencia Pública.

Estado del tiempo

Han caído lluvias ligeras en las regiones del este, centro y norte, y en puntos de los territorios del sur. Hoy reina tiempo nublado e inestable en toda la República.

Prevalecen vientos suaves y muy variables.

La temperatura ha subido en las provincias del oeste, en las demás regiones ha quedado casi estacionaria y más o menos normal.

La presión ha subido en el norte del litoral y en los territorios del sur, en las demás partes hubo poco cambio.

CAMBIOS BANCARIOS DEL DIA — A LA VISTA

BANCOS	Inglaterra	Francia	España	Italia	Alemania	Suiza	Bélgica	Holanda	E. Unidos	Brasil
Nación Argentina	12.79	15.89	38.91	12.90	—	51.63	12.81	—	297.26	—
Provincia de Buenos Aires	12.77	15.20	88.39	12.88	—	51.30	12.84	109.59	297.27	34.30
Alemán Transatlántico	12.99	16.47	40.80	13.06	—	52.48	12.88	111.41	302.04	33.40
Anglo-Sudamericano	12.80	15.95	38.78	12.77	—	51.51	12.77	109.70	298.63	33.40
Argentino	12.85	16.21	30.05	12.97	—	51.70	12.90	111.10	299.70	—
Argentino-Uruguayo	12.77	16.70	38.70	12.90	—	51.40	13.10	109.—	295.—	33.600
Británico de la América del Sud	12.87	16.10	39.—	12.90	—	51.41	12.93	110.32	290.77	33.—
Comercial del Azul	12.80	15.95	38.78	12.77	—	51.54	12.77	109.70	298.63	33.40
Córdoba	—	—	—	—	—	—	—	—	—	—
Español del Río de la Plata	—	—	—	—	—	—	—	—	—	—
Francés del Río de la Plata	42 3|4	14.—	5.82	17.60	—	4.41	17.63	2.06	131.—	—
Francés e Italiano de la A. del Sur	42 1|4	13.80	5.59	17.37	—	4.34	17.58	2.05	131.80	—
Galicia y Buenos Aires	12.87	16.40	40.60	13.10	—	52.20	12.90	110.30	299.30	—
Germánico de la América del Sur	12.99	16.47	40.80	13.06	—	52.48	12.88	111.41	302.04	33.40
Holandés de la América del Sur	12.80	16.20	40.56	12.94	—	53.30	12.77	110.33	300.—	33.40
Italia y Río de la Plata	12.90	13.77	38.98	12.95	—	52.12	11.65	112.—	280.—	29.—
Italo-Belga	42 1|4	13.75	5.56	17.30	—	4.34	17.55	2.05	131.80	—
Italo-Sudamericano	12.81	16.35	40.22	13.06	—	51.88	12.84	109.20	298.—	33.20
Londres y Río de la Plata	12.85	13.65	39.05	12.83	—	52.—	11.54	11.13	300.22	34.70
Nuevo Banco Italiano	12.91	16.57	40.23	13.12	—	52.10	12.90	110.20	300.—	33.60
Popular Argentino	12.74	15.60	38.60	12.80	—	51.20	12.40	109.—	297.—	32.800
Royal Bank of Canadá	42 1|2	14.05	5.84	17.58	—	4.30	17.70	2.05	131.35	34.20
The National City Bank of New York	12.77	15.20	38.36	12.90	—	51.75	12.15	110.50	297.05	31.60
The First National Bank of Boston	12.90	16.30	40.20	13.—	—	52.37	12.97	110.86	300.22	33.—
The Yokohama Specie Bank	12.80	15.35	—	—	—	—	—	—	297.20	31.68

Palacio de Justicia

EL BANCO POPULAR DE LA PLATA Y LA LEY 11.232 — DICTAMEN DEL PROCURADOR GENERAL

El presidente del directorio provisorio de la Caja Nacional de Jubilaciones y Pensiones de Empleados de Empresas Bancarias, manifestó ante el Ministerio de Hacienda que habiéndose limitado el Banco Popular de La Plata al envío de las planillas de su sucursal en esta capital federal y entendiendo aquel directorio que, por el hecho de extender sus operaciones al territorio federal, ha quedado dicha empresa bancaria provincial, en su totalidad sometida a las obligaciones de la ley número 11.232, solicitó del Ministerio un pronunciamiento sobre la cuestión suscitada "a fin de tomar las resoluciones pertinentes, en este caso y otros análogos".

Elevado el asunto a consideración del procurador general de la Nación, doctor Rodríguez Larreta, este magistrado en dictamen emitido hoy, manifiesta lo siguiente:

"La ley número 11.232 establece en su artículo 21 que quedan comprendidas en sus beneficios las empresas de banco de jurisdicción nacional, y las que tengan agencias o sucursales en la capital federal y territorios nacionales. Las de bancos provinciales y municipales — agrega — podrán acogerse a sus beneficios siempre que sus representantes y la de los empleados los solicitaren dentro de los seis meses de su promulgación.

"Como se ve, las prescripciones de la ley en cuestión sólo rigen obligatoriamente para las empresas de jurisdicción nacional y para aquellas que, a pesar de no ser de jurisdicción nacional sino provinciales, municipales o extranjeras, tengan, sin embargo, agencias o sucursales en los territorios nacionales y en la capital federal.

"En este último caso, que es el del Banco Popular de La Plata, está obligatoriamente en virtud del poder que el artículo 67, inciso 27, de la Constitución Nacional acuerda al Congreso para ejercer una legislación exclusiva en todo el territorio de la capital de la Nación, y ello está que este poder no puede extenderse sino a lo que se encuentra situado dentro de los límites del territorio sobre el cual se ejerce y que precisamente, por la razón única de su ubicación, cae bajo el imperio de la legislación exclusiva de la referencia.

"De ahí que, a mi juicio, no quepa obligar al Banco Popular La Plata, que es una empresa bancaria provincial, a someterse a las obligaciones de la ley número 11.232 sino en aquella parte de sus actividades que se desarrollan dentro de la capital federal o territorios nacionales, por lo que estimo que dicho banco ha podido, con derecho, limitar el cumplimiento de las obligaciones que impone la referida ley número 11.232 a lo relativo a la sucursal que tiene establecida en esta capital".

CONCESIONES DE TIERRAS FISCALES

El lote No. 11 de la zona sur del río Santa Cruz, territorio del mismo nombre, fué concedido en arrendamiento al señor Francisco Feu, por el término de cinco años, con sujeción a la ley N.o 4167 y decreto reglamentario de noviembre 8 de 1906, con derecho a comprar el arrendatario [illegible] de la superficie del lote al precio de cuatro pesos moneda nacional la hectárea al vencimiento del plazo fijado en el contrato.

Las inspecciones practicadas en el terreno han dejado constatado en este expediente que el señor Francisco Feu ha cumplido con las cláusulas del contrato respectivo, como asimismo que las principales instalaciones de su establecimiento han sido levantadas en la mitad Este del lote, en vez de la parte Oeste, que era sobre la cual se había reservado el derecho de compra, razón por la cual el arrendatario pide al M. de Agricultura que se le adjudique en venta la mitad Este en substitución de la Oeste como estaba estipulado. Consultado el procurador general doctor R. Larreta, sobre dicho cambio, ha dictaminado en el sentido de que no encuentra ningún inconveniente de orden legal que se oponga al cambio propuesto, máxime cuando no resultan perjudicados los intereses fiscales por tal causa.

"En lo que se refiere a la mitad Oeste, cuyo contrato ha sido renovado por cinco años más, es lógico que se paguen los arrendamientos adeudados desde la fecha en que venció el contrato anterior hasta la fecha en que se aprobó el celebrado nuevamente, comprendiendo sólo la extensión afectada por este concepto.

Por lo expuesto, piensa el doctor R. Larreta, que corresponde proceder en un todo conforme a lo aconsejado por la Dirección General de Tierras, por estar de acuerdo con sus conclusiones.

CONTRIBUCIONES FERROVIARIAS

En una reclamación interpuesta por la empresa del F. C. C. A. ante el Ministerio de Obras Públicas, el procurador general doctor R. Larreta dictaminó hoy lo siguiente:

"La liquidación que del resultado de la explotación del Ferrocarril Central Argentino durante el ejercicio financiero de 1920|21 ha practicado en su oportunidad la Dirección General de Ferrocarriles con el fin de fijar la cantidad que en concepto de contribución del 3 o|o le corresponde a dicho ferrocarril abonar en cumplimiento del Art. 8.o de la ley No 5315 se ajusta a los precedentes sentados en casos análogos, y, por consiguiente, corresponde que V. E. la apruebe y mande intimar a la empresa efectúe el depósito del saldo que ha resultado adeudar.

En cuanto a la cuestión suscitada con motivo de la deducción que de la suma de $ 45.728.73 c|l., ha efectuado la misma empresa del Ferrocarril Central Argentino en la liquidación correspondiente al ejercicio 1921|22, estimo que no debe admitirse que la empresa, so pretexto de haberlas incluído de más en otro ejercicio anterior, resuelva por sí deducir sumas cuya liquidación ha sido materia de observación y de discusión y está aún pendiente de la resolución de las dependencias de la Administración Pública.

La empresa debe formular por separado su reclamación y depositar íntegramente la suma que, según la liquidación presentada, corresponde al ejercicio 1921|22.

JUZGADO DEL DR. FIGUEROA

El juez en lo civil doctor Mariano Figueroa dictó hoy las siguientes sentencias:

Doctor Amadeo A. Spinetto contra don Armando Castañeda, por cobro de pesos. Hace lugar a la demanda, con costas.

Asesor de Menores contra don ... y don Santiago Sabaté, sobre daños y perjuicios. Rechaza la acción.

... señor Atilio Tomás Pasquala y otro contra los señores Genonceaux y Vander Ghote y otro, por cobro de pesos. Admite la demanda, con costas.

TURNO

En la primera quincena del próximo mes de abril estará de turno en el fuero civil el juez doctor Marcos A. Figueroa, con los secretarios Dres. Quirno Costa, días 1 y 8; Delheye, 2 y 9; Leguizamón, 3 y 10; Oderigo J. F., 4 y 11; Cúneo, 5, y Oderigo A., 7 y 12.

En las recusaciones entenderá el juez Dr. Juan L. Ferrarotti.

DICTAMEN DEL FISCAL Dr. GOYENA EN UN PROCESO POR DOBLE HOMICIDIO, INCENDIO Y ROBO

Acusó hoy el fiscal del crimen doctor Carlos P. oGyeña, en el proceso seguido contra Carlos Coronel, argentino, de 27 años, soltero, tipógrafo, por los delitos de homicidio en las personas de Francisco Olguín, hecho ocurrido en eBlgrano, el 13 de febrero de 1923, y de Luisa Saforisti de Mussi, sucedido el 22 de enero del mismo año, en el interior de la casa French 3033, y robo en ambas casas, delitos que tuvieron honda repercusión y de que la crónica diaria se ocupó ampliamente.

El Dr. Goyena, en su acusación, solicita el sobreseimiento definitivo del procesado con respecto al homicidio del ingeniero Olguin y provisional en cuanto al delito de incendio, acaecido com se sabe, en el domicilio dei la víctima, que falleció a causa de las quemaduras sufridas.

Respecto al homicidio de la Mussi, el doctor Goyena lo considera cómplice, y autor del delito de robo en los dos casos y en consecuencia requiere la pena de veinte años de reclusión y accesorias.

En el mismo proceso se acusa a Enrique Yolindori, argentino, de 27 años, soltero, jornalero, y a Eurique Redonté, argentino, de 21 años, lavador de coches, soltero, como autores de robo perpetrados en complicidad con Coronel, en casa del ingeniero Olguin, y para quienes el Dr. Goyena pide la pena de tres años y medio y tres años de prisión, respectivamente.

JUZGADO DEL Dr. MARTINEZ

Resolvió hoy el juez doctor Carlos M. Martinez las causa que siguen:

Tomás Gutiérrez, español, de 37 años, soltero, mucamo y Carmen Rivero, española, de 27 años, soltera, mucama, por hurto; 1 año y 6 meses de prisión al primero y 1 año de igual pena a la segunda.

—Antonio Venier, italiano, de 40 años, casado, sastre, por malversación de caudales públicos; 2 años de prisión condicional.

—Armando Martínez, español, de 32 años, casado, sastre, por lesiones; 1 año y 6 meses de prisión condicional.

—Oscar de los Santos, argentino, de 18 años, sin ocupación, por hurto; 1 año y 3 meses de prisión condicional.

—Lucas Couto, español, de 28 años, casado, lavador de automóviles, y José Fernández Rey, español, de 27 años, casado, empleado, por daño intencional; 2 años de prisión condicional, y resarcimento del daño causado.

JUZGADO DEL Dr. PESSAGNO

Falló hoy el juez del crimen doctor Atilio Pessagno los siguientes procesos:

—José Laurito, español, de 47 años, soltero, jornalero, por hurto; 3 meses de prisión.

—Eduardo Junquet, argentino, de 31 años, soltero, talabartero, y Bernardo Junquet, argentino, de 24 años, soltero, talabartero, por hurto; 1 año y 9 meses de prisión al primero y 2 años y 6 meses de la misma pena al segundo.

—Humberto Bonatti, argentino, de 20 años, soltero, vendedor de diarios, por hurto; 6 meses de prisión.

—Vicente Demilio, argentino, de 27 años, soltero, empleado, y Juan Loreto, argentino, de 29 años, soltero, pintor, por encubrimiento de hurto; absuelve al 1o. y condena al segundo a un año de prisión.

—Segundo Aguinagaldi, español, de 32 años, soltero, jornalero, por defraudación; 1 año de prisión.

—Julio Martucio, italiano, de 43 años, soltero, jornalero, por lesiones; 1 año y 6 meses de prisión condicional.

—León Jabador Gerad, argentino, de 22 años, soltero, zapatero, por hurto; 2 años de prisión.

FISCALIA DEL Dr. PORCEL DE

Acusó hoy el fiscal del crimen doctor Ramón Porcel de Peralta en las siguientes causas:

—José González, argentino, de 57 años, soltero, jornalero, por hurto y tentativa de igual delito; 4 años de prisió ny accesoria de reclusión en los territorios del Sur por tiempo indeterminado.

—Julio Gussmann, alemán, de 21 años, soltero, jornalero, por estafa; tres años de prisión.

El radicalismo de Coronel Pringles

Un telegrama conceptuoso

Reafirmación de principios

Publicamos a continuación, entresacándolo de los numerosos telegramas dirigidos al doctor Hipólito Yrigoyen por el radicalismo nacional, el que le envían los radicales de Coronel Pringles, provincia de Buenos Aires, por ser una síntesis completa de todos ellos y porque reafirman conceptos que son con los que la Unión Cívica Radical realizó la reparación nacional.

C. PRINGLES, marzo 30. — Doctor Hipólito Yrigoyen. Buenos Aires. — En esta hora solemne para el país en que debe evidenciarse la más absoluta consecuencia a los severos postulados de la Unión Cívica Radical y reafirmarse tradicionales conceptos del honor y de la altivez argentina, a fin de asegurar definitivamente las conquistas obtenidas a través de una muy larga y cruenta jornada, en estas horas, repetimos los radicales de Coronel Pringles, arrojando el lastre de toda diferencia circunstancial y de cualquier pasión mezquina que pudiera rebajar el alto concepto histórico de la reparación nacional, concurren a los comicios de la fecha, con una sola voluntad, con una sola aspiración, tendiendo en la medida de sus fuerzas a reeditar días de gloria, de triunfos de la causa en el inconmovible baluarte de la sexta sección electoral de la provincia de Buenos Aires. El triunfo de ella será el de usted, doctor Yrigoyen, a quien, contemplando en la alta cima a la que llegara sin más báculo que sus bizarras energías, presidiendo como glorioso patriarca, serena, inteligente y patrióticamente las inflexiones todas de la vida argentina mientras el pueblo busca su nombre, su figura y su obra como la única realidad del presente y como la única guía norte y estrella de su seguro destino. Quiera creernos doctor Yrigoyen sus amigos de corazón. — Alberto Cornet, delegado del Comité de la Provincia destacado en Pringles; Julián Miganne, José M. Urruti, Jorge Anator Díaz, M. Lettieri, Mario P. Orgeira, Carlos Hernz, Arturo M. Pillar, Alfredo B. Villar, doctor Manuel B. Cabrera, Lorenzo Castoldi, Juan D. Unir, J. Domenichetti, C. Porta, Luis Castoldi, Ricasoli Díaz, Ricardo Barasoain, Maximino Vázquez, Juan Espil, A. Allicir, S. Muir, Arturo Muir, Dionisio Gutiérrez, Bernardo Penalló, V. Subifana, Carlos J. Miganne, Miguel Frexia, Pascual Miganne, Enrique P. Porta, Enrique P. de Aduriz, Francisco J. Scaglia, Federico Espil, Juan P. Zabalúa, Francisco Hoz, Mario Miganne y Miguel Merlo.

Servicio telegráfico especial para LA EPOCA de la United Press y de nuestros corresponsales

Los conflictos del trabajo en la Gran Bretaña

Las huelgas en Inglaterra

LONDRES, marzo 31, (U. Press) — Hoy durante todo el día se recibirán los votos de los tranviarios sobre la aceptación o rechazo de las condiciones formuladas para solucionar la huelga, esperándose que podrá conocerse el resultado para las 17.30 horas.

La conferencia ruso — rumana

VIENA, marzo 31 (Especial) — La negativa de los delegados del Soviet a reconocer el pacto de Rumania con las potencias de la Entente firmado en París en octubre de 1920, mediante el cual se concedía la Besarabia a Rumania, detuvo el progreso de la Conferencia ruso-rumana que se celebra en esta capital.

La propuestá de Krestinski, de que la cuestión territorial fuese tratada en primer lugar, fué aceptada por el señor Rascanus con la condición de que el asunto de Besarabia fuese excluído de la discusión. Esto paralizó las negociaciones antes de que pudiera en realidad decirse que habían sido iniciadas.

Krestinski sostiene que el pacto de París era unilateral y por lo tanto jurídicamente carece de todo valor. Declaró que Rusia disputa su valor legal a todos los compromisos posteriores a la guerra aceptados sobre Besarabia, pretendiendo que las solicitudes de unión a Rumania fueron hechas bajo la presión de las armas.

El jefe de la delegación del soviet declaró que Besarabia no se ha de convertir necesariamente en parte integrante de la República del soviet, sino que podrá determinar su propio destino mediante un referendum legalmente organizado. Aunció despues categóricamente la negativa de Rusia a permitir que Rumania llegue a la anexión de Besarabia. La solución parece muy dudosa.

El torneo internacional de ajedrez

NUEVA, marzo 31, (U. Press)— La posición que tienen hoy los jugadores del torneo internacional de ajedrez, es la siguiente:

Dr. Lasker, ganadas 6 1|2, perdidas 2 1|2; Alekhine, ganadas 6, perdidas 3; Reti, ganadas 6; perdidas 4; Capablanca, ganadas 5, perdidas 4; Tartakower, ganadas 5, perdidas 5; Bogoljubow, ganadas 4 1|2, perdidas 3 1|2; Maroozy, ganadas 4, perdidas 5; Marshall, ganadas 4, perdidas 5; Janowski, ganadas 3 1|2, perdidas 3 1|2; Ed. Lasker, ganadas 3, perdidas 7; Yates, ganadas 2 1|2, perdidas 5 1|2.

La campaña electoral italiana

ROMA, marzo 31 (Especial) — Ante un auditorio que llenaba por completo el Augusteo, Sem Benelli pronunció un vibrante discurso acerca de los méritos del movimiento fascista, recibiendo numerosas ovaciones.

"Para mí—dijo entre otras cosas Sem Benelli—como individualista y como apóstol de mi propia obra, el nuevo individualismo fascista ofrece una alta moral en sí y por sí. Este juvenil movimiento es tenaz. Es uno de esos movimientos que tienden a acelerar,, en la política y en la vida social, los triunfos de los hombres sobre los hombres, los triunfos de las mayores fuerzas individuales sobre las mínimas fuerzas colectivas. Ultimamente, el hombre se hallaba aplastado bajo el peso de la masa, que muy curiosamente recibía el nombre de humanidad, y que comenzaba por repudiar al hombre individual en nombre de los derechos de la masa, de tal modo que había de renunciar a su misión, olvidando la fe que había puetso en sus ideas personales".

El vuelo alrededor del mundo

ATENAS, marzo 31, (U. Press)— El mayor MacLaren, jefe de la expedición militar británica que intenta el viaje aéreo alrededor del mundo, cayó en el lago Saint Matheu, isla de Corfú.

Mussolini en Milán

MILAN, marzo 31 (Especial) — El señor Mussolini llegó en automóvil, procedente de Roma, recorriendo las carreteras a una velocidad de cincuenta millas por hora.

Inmediatamente se trasladó a su domicilio y después a su oficina provisional en el palacio de la Administración provincial, donde fué recibido por el prefecto y otras autoridades.

El primer ministro trabajó en su despacho atendiendo las comunicaciones y los informes que se le habían dirigido desde Roma, pues el señor Mussolini se mantiene en constante contacto con todo lo que ocurre.

Más tarde visitó las oficinas de su diario "Il Popolo d'Italia", interesándose en las modificaciones y en el mejoramiento de la instalación, recientemente perfeccionada. El señor Mussolini fué entusiastamente recibido en todas partes y se vió rodeado por antiguos amigos y admiradores.

Reunión de una comisión de la Liga

GINEBRA, marzo 31 (United) — La comisión de la Liga de las Naciones, integrada por expertos en cuestiones relacionadas con la trata de blancas y que presiden el coronel Snow, de los Estados Unidos se reunirá mañana en ésta.

El nuevo gabinete francés

PARIS, marzo 31, (Especial) — La declaración que el nuevo gabinete Poincaré leerá hoy en el Parlamento fué terminada en el Consejo de Ministros celebrado ayer y aprobada y retificada en un nuevo consejo de ministros, presidido por M. Millerand.

Dicha declaración será leída por M. Poincaré en la Cámara de Diputados hoy a las 10, en el Senado por el ministro de Justicia, vicepresidente del Consejo de Ministros, M. Lefevre du Predy a la misma hora.

M. Poincaré pedirá la discusión de las declaraciones ministeriales, y entonces se pasará a cuarto intermedio hasta mañana de modo que la actitud política del nuevo gobierno no podrá conocerse antes de mañana por la noche.

Todos los grupos y partidos políticos convienen en que la nueva combinación encabezada por M. Poincaré será recibida favorablemente por la Cámara de Diputados; las únicas conjeturas versan acerca de la importancia de la mayoría que consiga. Hasta el "leader" comunista Marcel Cachin, el más acerbo opositor político de M. Poincaré, reconoce que el nuevo gabinete tendrá más de 400 votos.

Las inundaciones en Norte América

PITTSBURGO, marzo 31 (Especial)—La inundación ocasionada por el desbordamiento de los ríos Allegheny y Monongahela afectó a más de 20 cuadras de la parte baja de la ciudad, cubriendo además varias millas cuadradas de tierra en los alrededores.

Esta es la inundación más grave que se ha conocido en Pittsburgo durante diez años, pero afortunadamente no se tiene hasta ahora noticia de la pérdida de ninguna vida.

PRIMERA EDICION

31 DE MARZO DE 1924

La hora decisiva

Seis días nos separan de la elección de Jujuy. ¡La elección de Jujuy! Apenas podrá darse, si el hecho se consuma, una escarnio más inaudito en relación a las conquistas alcanzadas, que había derecho a considerar inconmovibles. El pueblo de la noble Provincia es víctima de una afrenta, merced a la confabulación de una serie de factores que obran ... sin recato. En presencia de tan inicua situación, no le queda más esperanza que un gesto oportuno y viril del Presidente de la República, tendiente a desembarazarse de las influencias nefastas que restringen su autoridad y a despejar el campo en que ha de manifestarse la voluntad colectiva.

Dos medidas se imponen — ya lo hemos dicho — con perentoria urgencia: el retiro del Interventor Gómez y la suspensión de los comicios convocados. Después del proceso que la opinión pública ha substanciado al primero y del cual es una síntesis precisa la exposición elevada al Ministerio del Interior por el Comisionado de la Unión Cívica Radical, diputado nacional doctor Romeo David Saccone, no puede haber hesitación alguna en el ánimo del primer magistrado: corresponde sencillamente despojar de su investidura al representante del Poder Ejecutivo por transgresión abierta a su deber. Este paso tendría que ser seguido, inmediatamente, de la otra providencia indispensable: no cabe admitir que el cuerpo electoral sea llamado a las urnas bajo la presión de las circunstancias creadas por un desquicio profundo que lo ha subvertido todo en la Provincia, llegando hasta abolir las garantías elementales de la persona humana. Pretenderlo sería atentar contra los derechos primarios de la ciudadanía, que el Radicalismo impuso desde el Gobierno de la República, después de los cruentos holocaustos de un tercio de siglo.

El Jefe del Estado no sólo debe cuidar su situación de mandatario sino el ascendiente de su propio Partido, haciendo todo el honor que éste se merece como entidad que ha llenado un ciclo de la historia nacional, siendo suya, exclusivamente suya, la obra de la conquista del sufragio y la reparación de las instituciones. Son singularmente delicados los actuales momentos para el primer magistrado del País. No hay interés personal ni vinculación alguna, tan estrecha como fuese, que tenga la virtud de impedirle proceder con la más enérgica resolución, en defensa de la ley, cuya autoridad surge de los postulados de la democracia en marcha.

No puede suponerse, en hipótesis, que la ignominia de que es teatro Jujuy llegue a sellarse con la farsa de un comicio simulado; que de este comicio simulado aproveche el contubernio de una defección radical con los despojos del "régimen", para resucitar un reinado de oprobio; que esta solución sea ratificada por el Gobierno Nacional y que los hombres que la consagren sigan con el blasón de los preclaros varones ligados a la honra de la Patria.

El presidente de la República tiene la palabra. La hora es decisiva.

Las elecciones de Buenos Aires

Las elecciones celebradas ayer en la provincia reproducen el hermoso espectáculo cívico que desde hace algunos años ofrecen los comicios bonaerenses. Rodeados de las garantías hechas efectivas por un gobierno consciente de sus deberes y respetuoso de la ley, los comicios de Buenos Aires se han desenvuelto en el mayor orden, jugando su mecanismo con toda corrección y en un ambiente de entusiasmo que hace el mejor elogio de la seguridad de imparcialidad que la conducta del gobierno infundió al electorado. El alto porcentaje de sufragantes demuestra que la elección no ha sido una de esas operaciones formales y periódicas, maquinal acto de cumplimiento a las exigencias legales, sino un movimiento de opiniones vigoroso y activo que puso en conscripción todas las capacidades y sentimientos políticos de una población habituada a las prácticas del gobierno propio y habilitada para participar inteligentemente en la formación de la ley y del gobierno. El hecho de que en algunas secciones electorales se haya duplicado el número de votantes que concurrieron a la última elección nacional es un índice elocuente del interés que ha movido esta reñida lucha política.

En cuanto a los resultados de la elección, no existe ninguna duda: la poderosa y disciplinada masa radical bonaerense ha impuesto, una vez más, su abrumadora superioridad numérica y la excelencia de un programa que realiza con aplauso general el gobierno de la provincia. Ni las "ententes" y contubernios de la facción descontenta, que se atreve a usar el lema radical, ni las trapisondas combinadas con las agrupaciones del "régimen" y aun con los socialistas, pueden alterar, siquiera levemente, los resultados ya previstos de la elección. La Unión Cívica Radical ha triunfado y su triunfo inflige una severísima lección a la turba de levantiscos y oportunistas que han enarbolado bandera para salirle al paso.

MALA MEMORIA

No es exacto que no exista en la historia política del país un caso de intervención como el de Jujuy, cuyos agentes se han lanzado en una especie de caza de delincuentes, empeñados en descalificar a los ciudadanos que pueden oponerse a sus atropellos y avasallamientos. El interventor de Jujuy, que se ha convertido en un verdadero azote para aquella provincia, ha emprendido una campaña sistematizada de difamación, y en la arremetida caen nombres que, en contraposición a las furias destructoras de reputaciones del agente federal, ofrecen una tradición de intachable conducta pública y privada.

Poco interesa al interventor que después la justicia, como ya ha sucedido, disipe las sombras acumuladas sobre las víctimas de sus desafueros. Lo que le preocupa es inutilizar a los que pueden contrarrestar sus planes liberticidas de imponer a Jujuy, por la fuerza, el vergonzoso contubernio, que a toda costa pretende sacar triunfante.

Como la intervención de Jujuy, despótica, perseguidora, desorbitada, ha habido muchas en el país. La historia las registra en los tiempos de Mitre y del "régimen". Mala memoria tiene "La Nación" cuando se trata del pasado, en el que actuó unas veces dirigiendo, otras sirviendo a todas las desvergüenzas consumadas contra el derecho de los pueblos.

Huelga de aviadores

En estos tiempos de lucha (un literato los llamaría heróicos), en materia de huelgas nada puede sorprendernos. Hay una terrible tendencia a abandonar el trabajo. Así se producen huelgas de estudiantes, huelgas de médicos, huelgas de jueces, etc. No falta siquiera quien abandone el trabajo de comer. Esto da lugar a la huelga de hambre, que ya ha causado una víctima ilustre.

En materia de huelgas, repitamos, nada puede sorprendernos. Esto no quiere decir que algunos conflictos obreros no llamen la atención. De cuando en cuando se produce un conflicto, que merece ser registrado por la novedad. Tal sucede con la anunciada huelga de aviadores británicos.

Un despacho de Londres dice que la nueva unión de aviación de la Gran Bretaña tendrá que afrontar mañana una huelga de aviadores, a causa de la disputa que ha surgido sobre los sueldos y gratificaciones.

La unión propone una gratificación de 500 a 1.000 dólares por año, además del subsidio por cada hora de vuelo, hasta llegar a la suma de 3.000 dólares anuales, en lugar de 4.500 que ganan actualmente los aviadores.

Esta será la primera huelga de su género que se produce en el mundo.

Cerrazón en el puerto

Una espesa neblina cubrió hoy el estuario del Río de la Plata

Desde las primeras horas de la madrugada de hoy, hasta las 10 de la mañana, cubrióse el estuario del Plata de espesa neblina, dificultando hasta esa hora los movimientos de ultramar.

Poco más tarde de las 10, la niebla comenzó a disiparse, persistiendo sin embargo, aunque no en forma pronunciada, hasta una hora avanzada del día.

Cuando empezó a aclarar un poco, el puerto retornó a su movimiento habitual.

La cerrazón, sólo retrasó las llegadas de transatlánticos, como así las partidas de buques de carga y los movimientos internos.

Exposición de la Granja

Se realizará en marzo próximo

La comisión directiva de la Sociedad Rural Argentina en atención a numerosas solicitaciones que le han sido hechas por los criadores ha resuelto crear en el certamen del epígrafe una división especial para felinos creándose veinte categorías diversas pudiendo concurrir animales de cualquier edad para las siguientes razas, gatos de raza Angora, machos y hembras de pelo largo blancos, negros, azules, carey, barcinos, azul humo, plateados y color las razas San Juan y machos y hembras de raza Siam.

El señor Jorge M. Lubary como premio, una medalla de oro para ser adjudicada al mejor ejemplar que se presente sin exclusión de raza ni sexo.

Realizóse anoche en el destacamento Dock Sur una demostracción en obsequio de dos altos empleados de la prefectura

Anoche en el dock Sur, local del destacamento de esa jurisdicción, fueron objeto de una demostración, el contador de la prefectura del Río de La Plata, señor Miguel Seoanes. Con motivo de su traslado a Río Santiago y el oficial de la misma repartición don Raúl Arroqui, que fué ascendido a subprefecto del destacamento Boca.

Sirvióse en el dock Sud una comida, la que transcurrió en un ambiente de franca camaradería.

Entre los obsequiantes figuraban altos empleados de la prefectura.

Yacimientos petrolíferos de Comodoro Rivadavia

Serán inspeccionados por el coronel Mosconi

COMODORO RIVADAVIA, marzo 31 — Son esperados en esta el director general de la explotación de petróleo, coronel Enrique Mosconi y los miembros del directorio, ingeniero Victor Valdani y doctor Joaquín S. de Anchorena.

Los aludidos, que vienen a inspeccionar los yacimientos petrolíferos, pasaron por Puerto Belgrano, donde recorrieron los talleres, diques, y demás instalaciones y dependencias, en compañía de los jefes y oficiales de base de la armada.

El coronel Mosconi y sus acompañantes llegarán a esta a bordo del buque tanque "12 de Octubre", en el que se embarcarán después de su visita al susodicho puerto.

Ejército de Salvación

Continúa desarrollándose el programa del congreso

De acuerdo con el programa preparado para la realización del congreso del Ejército de Salvación, se efectuaron ayer diversos actos, congergándose primeramente todos sus cuerpos en una reunión de santidad, en la calle Rivadavia 3280.

En esta ceremonia hablaron los señores Howard y Larsson, el capitán Alvarez y la señorita Teresa Alarcón, y se desarrollaron varios números corales.

Luego se verificó la demostración juvenil, en la que participaron distintas entidades, desfilando después hasta la plaza del Congreso, con las banderas a la cabeza de la columna y al son de bandas de música.

La reunión pública de salvación realizada anoche en el salón XX de Septiembre estuvo muy concurrida. y en ella hzo nuevamente uso de la palabra el presidente del congreso, señor Howard.

Hablaron también el capitán Palaci y el comisionado Larsson, quienes expusieron los propósitos y fundamentos de la institución organizadora.

Participaron en todo sestos actos las delegaciones de seis países de Sud América, que vinieron con ese objeto a Buenos Aires.

Asilo de Niños Ramón L. Falcón

Fueron renovadas sus autoridades

Los socios del Asilo de Niños Ramón L. Falcón se reunieron en la asamblea para renovar las autoridades de su comisión directiva la cual ha quedado integrada como sigue:

Presidente, J. F. Ferreti; vicepresidente, L. A. Baudizzone; secretario, F. Roubaud; prosecretario, A. Saccone; tesorero, G. Ortelli; protesorero, J. Magnin; vocales, M. I. Battaglia, P. Fernández Villarino, G. Morixe, O. Ríos, T. González, J. B. Vignoli, F. Gerino, J. Castelis, P. Cagnoni, A. Arcone, J. Lavalle, G. Pulido, R. Urbini, J. García Anido y J. Sabelli.

Escrutinio de las elecciones de la Capital

Resultados de las secciones 9ª (Balvanera Oeste) y 10ª (Balvanera Sur)

Posición de los candidatos

Antes de reiniciar sus tareas esta mañana la Junta Escrutadora de la Capital consideró la solicitud formulada por los fiscales de la Unión Cívica Radical a propósito de las boletas de voto del partido que aparecen cruzadas sin que se advierta la voluntad del elector de anular su sufragio.

Después de un cambio de ideas, la junta dió a publicidad la siguiente nota:

"La junta tomó en consideración la nota presentada por los fiscales de los candidatos del partido Unión Cívica Radical, en 29 del corriente, resolviendo: Que tratándose de apreciación de hechos que en cada caso revisten o pueden revestir características propias, no es posible adoptar una regla inflexible de carácter general; que de consiguiente, cada boleta textada, cruzada o tachada en conjunto que se presente será motivo de un pronunciamiento especial y si no hubiera general asentimiento sobre su anulación — en el caso de que a juicio de la junta procediera — se reservará en secretaría para mandarse oportunamente a las Cámaras de Diputados o de Senadores, según corresponda; que con motivo de la resolución precedente, debe dejarse constancia de que en las ocho primeras secciones escrutadas, el número de listas anuladas por líneas claras a lápiz, ha sido muy limitado no habiendo motivado antes de ahora reclamación alguna de los señores fiscales de los distintos partidos que asistieron al escrutinio.— T. Arias, J. V. Pera, M. L. Jantus, A. León, secretario general.

RESULTADOS DE LA SECCION 9a. (BALVANERA OESTE)

Poco despúes reanudóse el escrutinio con las urnas de la sección 9a. (Balvanera Oeste) la cual, en total, arrojó el siguiente resultado:

UNION CIVICA RADICAL

Senador, Dr. Pablo Torello	3174
Diputados	
Juan C. Hiriart	3198
Juan F. Poggi	3191
Guillermo Fonrouge	3199
Víctor Juan Guillot	3209
Héctor Bergalli	3193
Domingo Guzzo	3173
Pedro Podestá	3189
Tomás Zurueta	3196
Diego L. Molinari	3208
Aníbal E. Mohando	3198
José Luis Alvarez	3189
Pedro Bidegain	3182
Guillermo Sullivan	3202

PARTIDO SOCIALISTA

Senador, Dr. Juan B. Justo	3740
Diputados	
Enrique Dickmann	3563
Augusto Bunge	3559
Héctor González Iramain	3582
Agustín S. Muzio	3537
José D. Castellanos	3548
Francisco Pérez Leiros	3537
Fernando de Andreis	3530
Raúl Carballo	3534
José Luis Pena	3534
Jacinto Oddone	3539
Pedro Revol	3532
Joaquín Coca	3522
Eugenio Albani	3522

DEMOCRATAS PROGRESISTAS

Senador, Dr. Tedín Uriburu	451
Diputado, Alberto Gerchunoff	495

PRINCIPISTAS

Senador, Dr. Joaquín Rubiera	121
Diputado, F. Raynelli (hijo)	139

COMUNISTA

Diputado, Rodolfo Ghioldi	150
En blanco	287

RESULTADOS DE 10 URNAS DE LA SECCION 10a. (BALVANERA SUR)

Hasta las 12, hora en que la junta pasó a cuarto intermedio, se habían escrutado 10 urnas de la sección 10a. (Balvanera Sur), obteniéndose los resultados que damos en seguida:

UNION CIVICA RADICAL

Senador, Dr. Pablo Torello	646
Diputados	
Juan C. Hiriart	656
Juan F. Poggi	654
Guillermo Fonrouge	654
Víctor Juan Guillot	656
Héctor Bergalli	651
Domingo Guzzo	652
Pedro Podestá	652
Tomás Zurueta	654
Diego L. Molinari	653
Aníbal E. Mohando	652
José Luis Alvarez	653
Pedro Bidegain	647
Guillermo Sullivan	657

PARTIDO SOCIALISTA

Senador, Dr. Juan B. Justo	733
Diputados	
Enrique Dickmann	703
Augusto Bunge	704
Héctor González Iramain	704
Agustín S. Muzio	698
José D. Castellanos	702
Francisco Pérez Leiros	699
Fernando de Andreis	699
Raúl Carballo	697
José Luis Pena	698
Jacinto Oddone	697
Pedro Revol	698
Joaquín Coca	696
Eugenio Albani	693

DEMOCRATAS PROGRESISTAS

Senador, Dr. Tedín Uriburu	66
Diputado, Alberto Gerchunoff	76

PRINCIPISTAS

Diputado, F. Raynelli (hijo)	32

COMUNISTA

Diputado, Rodolfo Ghioldi	22
En blanco	45

Candidatos a diputados nacionales

PARTIDO SOCIALISTA

Héctor G. Iramain	40.332
Augusto Bunge	40.264
Enrique Dickmann	40.212
José D. Castellanos	40.147
Jacinto Oddone	40.115
Raúl Carballo	40.098
José L. Pena	40.085
Fernando de Andreis	40.072
Francisco P. Leiros	40.065
Agustín S. Muzio	40.062
Pedro Revol	40.058
Joaquín Coca	39.987
Eugenio Albani	39.225

UNION CIVICA RADICAL

Guillermo Sullivan	34.225
Juan F. Poggi	34.199
José Luis Alvarez	34.158
Tomás Zurueta	34.148
Guillermo Fonrouge	34.114
Diego L. Molinari	34.104
Víctor Juan Guillot	33.877
Aníbal E. Mohando	33.730
Juan C. Hiriart	33.700
Héctor Bergalli	33.694
Pedro Podestá	33.668
Domingo Guzzo	33.566
Pedro Bidegain	33.528

OTROS PARTIDOS

Partido Demócrata	3.077
Comunista	1.634
R. Principista	1.574
Salud Pública	709
Feminista Nacional	590
Liberal Georgista	540
Unitario	407
Obreros Independientes	391
En blanco	3.918

Posición de candidatos

ELECTORES A SENADOR

Partido Socialista	**41.810**
Unión Cívica Radical	**33.737**
Demócratas	2.786
R. Principista	1.419
Salud Pública	708
Unitarios	407

COMPUTOS PARCIALES

Sección 3a.

Urna 183, calle General Hornos 1312. — Unión Cívica Radical: Senador doctor Pablo Torello, 57. Diputados: Juan C. Hiriart, 59; Juan F. Poggi, 59; Guillermo Fonrouge, 59; Víctor Juan Guillot, 59; Héctor Bergalli, 59; Domingo Guzzo, 59; Pedro Podestá, 59; Tomás Zurueta, 59; Diego L. Molinari, 59; Aníbal E. Mohando, 59; José Luis Alvarez, 59; Pedro Bidegain, 59; Guillermo Sullican, 59.

Partido Socialista: Senador doctor Juan B. Justo, 73. Diputados: Enrique Dickmann, 70; Augusto Bunge, 70; Héctor González Iramain, 70; Agustín S. Muzio, 70; José D. Castellanos, 70; Francisco Pérez Leiros, 70; Fernándo de Andreis, 70; Raúl Carballo, 70; José Luis Pena, 70; Jacinto Oddone, 70; Pedro Revol, 70; Joaquín Coca, 70; Eugenio Albani, 70.

Urna 184, calle Ituzaingó 964. — Unión Cívica Radical: Senador doctor Pablo Torello, 47. Diputados: Juan C. Hiriart, 45; Juan F. Poggi, 45; Guillermo Fonrouge, 45; Víctor Juan Guillot, 45; Héctor Bergalli, 45; Domingo Guzzo, 45; Pedro Podestá, 46; Tomás Zurueta, 45; Diego L. Molinari, 45; Aníbal E. Mohando, 46; José Luis Alvarez, 46; Pedro Bidegain, 47; Guillermo Sullivan, 47.

Partido Socialista: Senador doctor Juan B. Justo, 59. Diputados: Enrique Dickmann, 52; Augusto Bunge, 52; Héctor González Iramain, 52; Agustín S. Muzio, 52, Jose D. Castellanos 51, Francisco Perez Leiros 52; Fernando de Andreis, 52; Raúl Carballo, 52; José Luis Pena, 52; Jacinto Oddone, 52; Pedro Revol, 51; Joaquín Coca, 51; Eugenio Albani, 52.

Urna 185, calle Ituzaingó 964. — Unión Cívica Radical: Senador doctor Pablo Torello, 53. Diputados: Juan C. Hiriart, 53; Juan F. Poggi, 54; Guillermo Fonrouge, 54; Víctor Juan Guilot, 54; Héctor Bergalli, 53; Domingo Guzzo, 53; Pedro Podestá, 53; Tomás Zurueta, 54; Diego Luis Molinari, 53; Aníbal E. Mohando, 53; José Luis Alvarez, 54; Pedro Bidegain, 53; Guillermo Sullivan, 54.

Partido Socialista: Senador doctor Juan B. Justo, 65. Diputados: Enrique Dickmann, 61; Augusto Bunge, 61; Héctor González Iramain, 61; Agustín S. Muzio, 61; José D. Castellanos, 61; Francisco Pérez Leiros, 61; Fernando de Andreis, 61; Raúl Carballo, 62; José Luis Pena, 61; Jacinto Oddone, 61; Pedro Revol, 61; Joaquín Coca, 61; Eugenio Albani, 61.

Urna 186, calle Universidad 511. — Unión Cívica Radical: Senador doctor Pablo Torello, 49. Diputados: Juan C. Hiriart, 50; Juan F. Poggi, 50; Guillermo Fonrouge, 50; Víctor Juan Guillot, 50; Héctor Bergalli, 50; Domingo Guzzo, 50; Pedro Podestá, 50; Tomás Zurueta, 50; Diego L. Molinari, 50; Aníbal E. Mohando, 50; José Luis Alvarez, 50; Pedro Bidegain, 50; Guillermo Sullivan, 50.

Partido Socialista: Senador doctor Juan B. Justo, 63. Diputados: Enrique Dickmann, 63; Augusto Bunge, 63; Héctor González Iramain, 63; Agustín S. Muzio, 63; José D. Castellanos, 63; Francisco Pérez Leiros, 63; Fernando de Andreis, 63; Raúl Carballo, 63; José Luis Pena, 63; Jacinto Oddone, 63; Pedro Revol, 63; Joaquín Coca, 63; Eugenio Albani, 63.

Urna 187, calle Universidad 511. — Unión Cívica Radical: Senador doctor Pablo Torello, 52. Diputados: Juan C. Hiriart, 54; Juan F. Poggi, 54; Guillermo Fonrouge 54; Víctor Juan Guillot, 54; Héctor Bergalli, 54; Domingo Guzzo, 54; Pedro Podestá, 54; Tomás Zurueta, 54; Diego L. Molinari, 54; Aníbal E. Mohando, 54; José Luis Alvarez, 54; Pedro Bidegain, 54; Guillermo Sullivan, 54.

Partido Socialista: Senador doctor Juan B. Justo, 67. Diputados: Enrique Dickmann, 62; Augusto Bunge, 62; Héctor González Iramain, 63; Agustín S. Muzio, 62; José D. Castellanos, 62; Francisco Pérez Leiros, 63; Fernando de Andreis, 63; Raúl Carballo, 62; José Luis Pena, 62; Jacinto Oddone, 62; Pedro Revol, 62; Joaquín Coca, 62; Eugenio Albani, 62.

Urna 188. — Calle Vieytes 1022. Unión Cívica Radical: Senador doctor Pablo Torello, 51; diputados: Juan C. Hiriart, 51; Juan F. Poggi, 50; Guillermo Fonrouge, 51; Víctor Juan Guillot, 51; Héctor Bergalli, 49; Domingo Guzzo, 50; Pedro Podestá, 50; Tomás Zurueta, 51; Diego L. Molinari, 51; Aníbal E. Mohando, 49; José Luis Alvarez, 51; Pedro Bidegain, 49; Guillermo Sullivan, 51.

Partido Socialista: Senador doctor Juan B. Justo, 64; diputados: Enrique Dickmann, 60; Augusto Bunge, 60; Héctor González Iramain, 60; Agustín S. Muzio, 60; José D. Castellanos, 60; Francisco Pérez Leirós, 60; Fernando de Andreis, 60; Raúl Carballo, 60; José Luis Pena, 60; Jacinto Oddone, 60 Pedro Revol, 60; Joaquín Coca, 60; Eugenio Albani, 60.

Urna 189. — Calle Vieytes 1022. Unión Cívica Radical: Senador doctor Pablo Torello, 52; diputados: Juan C. Hiriart, 52; Juan F. Poggi, 52; Guillermo Fonrouge, 53; Víctor Juan Guillot, 53; Héctor Bergalli, 52; Domingo Guzzo, 51; Pedro Podestá, 52; Tomás Zurueta, 53; Diego L. Molinari, 54; Aníbal E. Mohando, 53; José Luis Alvarez, 52; Pedro Bidegain, 52; Guillermo Sullivan, 53.

Partido Socialista: Senador doctor Juan B. Justo, 53; diputados: Enrique Dickmann, 52; Augusto Bunge, 52; Héctor González Iramain, 52; Agustín S. Muzio, 52; José D. Castellanos, 52; Francisco Pérez Leirós, 52; Fernando de Andreis, 51; Raúl Carballo, 52; José Luis Pena, 52; Jacinto Oddone, 52; Pedro Revol, 52; Joaquín Coca, 52; Eugenio Albani, 52.

Urna 190. — Calle General Hornos 1083. — Unión Cívica Radical: Senador doctor Pablo Torello, 59; diputados: Juan C. Hiriart, 61; Juan F. Poggi, 61; Guillermo Fonrouge.

Dr. ARTURO ANELLO

-|- Hoy en la Capital

Escribimos con la amargura y consternación que infunden esos inesperados e injustos decretos del destino. Acaba de morir, en circunstancias imprevistas un hombre joven e inteligente, de cuya capacidad y enérgico optimismo mucho podía esperar su patria y su partido. Nos referimos al doctor Arturo Anello, ex diputado por la provincia de Santa Fe cuya brusca desaparición acaba de ocurrir en esta capital.

Era un radical de verdad y un amigo íntimamente vinculado a esta casa donde su presencia era familiar y siempre ecogida con el afecto que despertaban sus bellas prendas de carácter. Universitario distinguido y poseedor de una inteligencia que el estudio había fecundado, destacábase bueno, sobre todo por esa afabilidad característica que es la manifestación extrema de un espíritu bondadoso y lleno de humana simpatía. En sus modales, en su sonrisa, en la animada expresión de sus ojos tremutábanse con juvenil vivacidad las condiciones de alma noblemente construída y hecha para pasar por la vida despertando los varoniles sentimientos afectivos que nacen espontáneamente alrededor de esos caracteres sin dobleces ni sinuosidades. Por eso tal vez, se hace más hondo el contraste entre esa modalidad trascendente y optimista y el sombrío abismo de la muerte al que acaba de ser brutalmente arrojado por el destino.

Como radical su actuación en Santa Fe ha sido decidida y combativa. Se incorporó a nuestras filas apenas iniciado en política y en ella permaneció siempre.

En homenaje a su lealtad y a sus brillantes cualidades intelectuales el partido lo distinguió con diversas representaciones, llevándolo últimamente a la Cámara de la Nación en la que terminó su período dejando honda huella de su actividad y de su conducta como radical. Muere joven, y lleva tras de sí el afecto de todos los que pudieron apreciar en él sus bellas prendas de carácter y el hermoso temple de su civismo. Entristecidos, llenos de la confusión espiritual que producen tan imprevistos golpes de la suerte, inscribimos el nombre de Arturo Anello en la fatídica lista de los nobles muertos del radicalismo.

—Deceso del doctor Arturo Anello se produjo esta madrugada por un síncope cardíaco, en el Avenida Palace, donde se hospedaba.

Había llegado contento y riente sin que nada pudiera sospechar el triste fin que le aguardaba.

Apenas se supo la noticia de su muerte, concurrieron a verle un sinnúmero de personalidades que eran amigos del extinto. Estuvieron allí desde el primer momento el vicepresidente de la República doctor Elpidio González, gobernador de Santa Fe, señor Ricardo Aldao; senadores nacionales doctor Ricardo Caballero y Delfor del Valle, diputado D. Jorge Raúl Rodríguez, doctor Amancio González Zimmermann, doctor Rodolfo Freire, doctor Mateo Quijano, Félix Fouiller, Luis Sánchez Mal, Armando Maffei y otros.

Poco después de mediodía el cadáver fué traslalado al domicilio del señor Anello, primo hermano del extinto, en la calle Río de Janeiro 60, donde será velado hasta la noche, a las 21 y 45 horas, para ser embarcado con destino a Santa Fe.

Nuestro corresponsal en este último punto, nos hace llegar el siguiente telegrama:

SANTA FE, marzo 31.— Un profundo sentimiento de pesar ha producido la noticia que acaba de recibirse dando cuenta del fallecimiento del ex diputado nacional doctor Arturo Anello. Sus restos llegarán mañana.

Se le prepara un gran homenaje. En las filas radicales esta desaparición es muy lamentada.

El gobierno decretará honores oficiales en el acto del sepello.

En el Uruguay serán atrasados esta noche los relojes en 30 minutos

Razones del cambio de horario

Esta noche los minuteros de los relojes darán un salto atrás de treinta minutos en el Uruguay, así como en Setiembre lo dieron hacia adelante y por el mismo espacio de tiempo. Se ha seguido y se continúa la costumbre impuesta en muchos paises de Europa a raíz de la guerra mundial. Vale decir que en la vecina república hay durante el año dos horas distintas, una en verano, la otra en invierno.

Las mañanas frías y neblinosas incitan a permanecer en cama un ratito más.

Los ciudadanos uruguayos agradecerán el cambio.

Vease como se expresa el autor de las reformas que se introdujeron en la ley vistos los efectos de su aplicación.

'Con esta solución ideal se ha querido contemplar dos casos, a saber: 1o. que la República quedara dentro del sistema de los Husos Horarios, al que había adherido enteriormente y 2o. que la adhesión a ese sistema no aparejara perjuicios al país, sino más bien, a ser posible, beneficios.

La adhesión al sistema de los Husos Horarios (mal llamada Hora Universal), implicaba lo siguiente: abandono del Meridiano horario de Montevideo, que se encuentra a 3 h. 44 m. 51 s. al Oeste de Greewich, para adoptar la hora de un meridiano situado a diferencia de horas enteras con el meridiano inglés antes citado.

Lo primero que se hizo, de acuerdo con la aplicación estricta del Sistema fué adoptar la hora del Meridiano 60 a 4 horas justas al Occidente de Greenwich. Para eso fué que, en abril de 1920, nos hicieron "atrasar" la hora en 15 minutos 9 segundos, que sumados a las 3 horas 44 minutos 51 segundos, anteriormente citadas, dan las 4 horas justas de diferencia con Greenwich.

Y así quedamos, tranquilos y confiados, de acuerdo con los compromisos y el famoso sistema de los Husos Horarios.

Pero la solución no era perfecta como todas las cosas del mundo.

Atrasar la hora, implica atrasar la actividad social, hundir por un cuarto de hora más, en la noche, a la sociedad que crea y que trabaja.

El Sol que se ocultaba antes en Montevideo a las 5 y 5 de la tarde, en el mes de junio, lo hizo después de aquel utraso a las 5 menos diez. ¡Era como desplazarse hacia el Polo!

En suma, que nosotros arreglamos nuestra vida con el horario atrasado mientras que el Sol, inmutable e irónico, siguió levantándose y ocultándose a su hora.

Fué entonces que surgió la iniciativa (que nos vino de Europa), de abandonar las horas atrasadas, para adoptar en cambio un meridiano del Oriente, hacia la luz de donde viene el Sol de cada día.

Y se pensó primeramente en arreglar nuestro relojes con respecto al meridiano 45 Oeste de Greenwich durante todo el año, de modo de tener una diferencia constante con el meridiano internacional, de 3 horas justas, en lugar ed 4. Para ello, era necesario no "atrasar" los relojes 15 minutos 9 segundos, sino "adelantarlos" 44 minutos 51 segundos.

¿Que inconveniente presenta este adelanto único y uniforme para todo el año? En verano, ninguno, porque el Sol sale temprano y no hay riesgo de que la actividad comience antes de que salga; en invierno, en cambio con un "adelanto" exagerado, quedaría el inconveniente de que las 8 de la mañana, por ejemplo, coincidirían, casi, con la salida del sol.

El perjuicio, en tal caso, era evidente.

Para subsanarlo fué que publicamos nuestro proyecto de ley, ahora triunfante y en vigencia. El "adelanto" se reduciría en invierno hasta llevarlo a 3 1|2 horas con respecto a Greenwich, para lo cual hay que 'atrasar" mañana los relojes, 30 minutos. Siempre subsiste un "adelanto" con respecto al meridiano de Montevideo", de 14 minutos 51 segundos.

A. R. T.

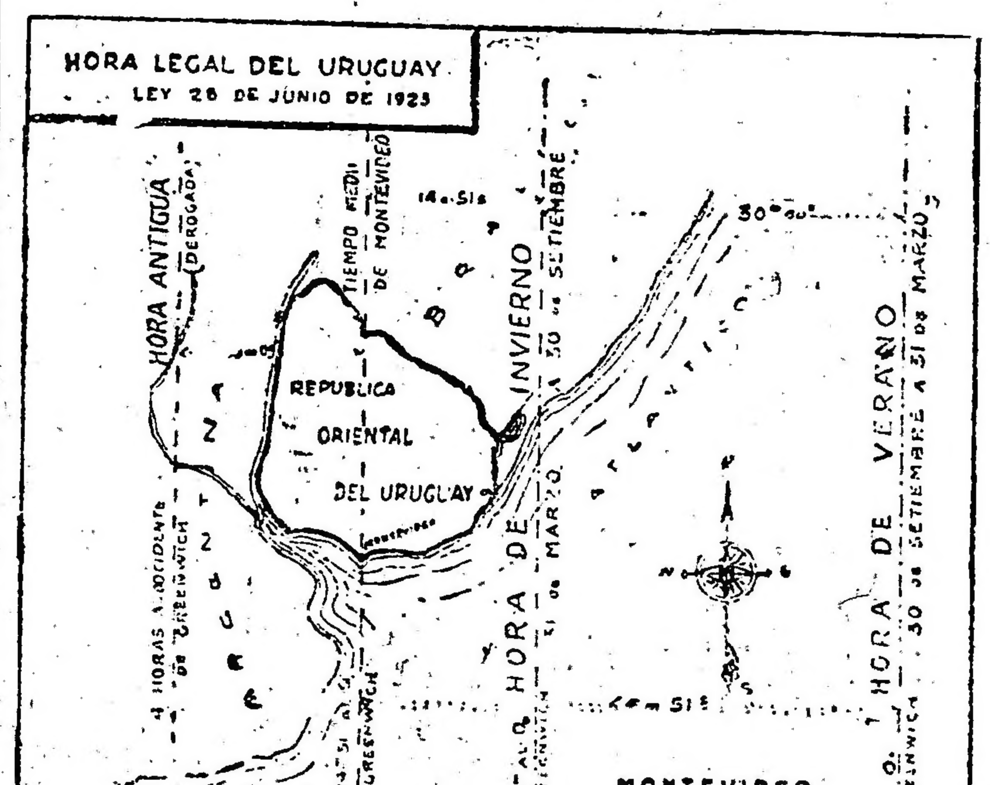

El Ing. Mauro Herlitzka

Regresó ayer de un breve viaje a Europa el ingeniero señor Mauro Herlitzka, para reintegrarse a las actividades que demandan las importantes empresas eléctricas que dirige en esta capital y en diversas provincias.

Hemos tenido ocasión de hablar con el señor Herlitzka, quien trae las mejores impresiones de Europa sobre la opinión que hay de nuestro país y del porvenir que le está deparado, así como la convicción que tiene, que una vez aclarada la situación que allí existe como consecuencia de la guerra, capitales y hombres, acudirán a la República en grandes proporciones.

Respecto a Italia, el señor Herlitzka, tiene las impresiones más optimistas. Su situación económica mejora cada día y tiende a normalizarse. El gobierno resuelto a realizar economías encuentra en el pueblo la mayor cooperación y no pone obstáculo a los impuestos que ha sido necesario crear, para hacer frente a los compromisos contraídos durante la contienda y a las necesidades impuestas por el propio progreso y desenvolvimiento.

La vida industrial se desarrolla activamente y todo hace esperar en Italia un verdadero resurgimiento en todos los órdenes de sus actividades.

El restablecimiento de sus relaciones con Rusia, a la que ha seguido Inglaterra, se considera un gran acierto del gobierno y un triunfo para Italia, que incorpora al consorcio de la Europa a aquella nación hasta ayer aislada de toda relación política y económica.

En Francia, donde se ha detenido el derrumbe del franco, se siente una gran actividad y todas las energías se dirigen a propulsar sus industrias. La baja del franco detenida y que a ser mayor hubiese afectado todas las monedas del mundo, ha hecho reflexionar mucho a los hombres que dirigen la gran república y pensar en la necesidad de terminar con Alemania sus cuestiones pendientes, aflojando la tirantez de las exigencias, pero conservando íntegros sus derechos a las reparaciones que justamente se le deben. Tan pronto como Francia llegue con Alemania a una solución conciliatoria, la situación económica de aquélla, mejorará considerablemente. En cuanto a Alemania, conocidas son las causas del estado difícil por que pasan su economía y finanzas. Para salir de la afligente depreciación de su moneda, es necesario que la industria que se ha enriquecido a costa de sus energías, haga de su parte lo que corresponde para normalizar su vida.

Tales son las impresiones que hemos recogido de la observación equilibrada y sagaz del ingeniero Herlitzka.

Los paquetes "Western World" y "Demerara" llegarán mañana a nuestro puerto

Con procedencia de Nueva York y puertos del Brasil, mañana temprano (como a las 9), llegará a la dársena Norte el paquete estadounidense "Western World" con un grupo importante de viajeros de cámara y proa.

De Montevideo, saldrá esta noche a las 22.

También llegará mañana, el paquete británico "Demerara", que viene a Liverpool y puertos de tránsito. Fondeará en la dársena Norte, en las horas de la tarde.

Conduce pasaje de cámara y proa. Traen ambos vapores, además, carga general y correspondencia.

GUERRA Y MARINA

ESCUELAS PRIMARIAS MILITARES

El Consejo Nacional de Educación ha aprobado los programas para las escuelas primarias que funcionan en los cuerpos de ejército, marina y cárceles.

El inspector de las mismas lo ha comunicado a sus directores, manifestándoles que deben ser aplicados íntegramente y de inmediato, procurando que en las reuniones mensuales del personal se anoten las observaciones que la aplicación de los mismos sugiera a los maestros.

El Consejo ha aprobado también el reglamento de dichas escuelas.

Las elecciones de ayer en la provincia

Impresiones de la jornada cívica

Telegramas de nuestros corresponsales

AUGURIO UNANIME DE TRIUNFO RADICAL

NECOCHEA, marzo 31. — A pesar del contubernio de conservadores y titulados radicales principistas, que dirige el senador Pieres, triunfamos por enorme mayoría.

9 DE JULIO, marzo 31. — En orden y con gran entusiasmo efectuáronse ayer las elecciones.

Enviado por el Comité Central de la Provincia estuvo aquí el diputado señor Camilo De Vechi, quien presidió el acto electoral.

Los dirigentes del comité que preside el candidato a senador señor Gougy, en las vísperas de la elección, acompañaron al señor De Vechi en una jira por la campaña, recorriendo gran parte del distrito, a fin de que el delegado pudiese comprobar el grado de animación cívica reinante y el éxito de la propaganda electoral realizada.

ROJAS, marzo 31. — A pesar del mal tiempo que hacía dificultosa la marcha de los autos y camiones en la campaña, la afluencia de votantes superó el cálculo de los comités.

A las 14 horas habían sufragado más de 1150 ciudadanos. El comité de la Unión Cívica Radical, que preside el señor Tormey ha llevado ostensiblemente enorme ventaja sobre todas las agrupaciones rivales.

El diputado Egan Tormey, O'Connell y otros afiliados destacados, atendieron en el comité a los partidarios y recorrieron los comicios para conocer la marcha de la elección.

ROJAS, marzo 31. — A la hora que prescribe la ley se instalaron 16 mesas receptoras para las elecciones de senadores, concurriendo a sufragar la Unión Cívica Radical, el partido Conservador, el comité Leandro N. Alem, los Socialistas y los Comunistas. La lluvia de anteanoche y de la mañana de ayer, restaron muchos votantes de la campaña al comité de la Unión Cívica Radical, que preside el señor Jerónimo V. Tormey. Concurrieron en gran número nuestros partidarios, descontándose una nueva y ruidosa victoria. La elección se desarrolló en la mayor corrección, orden y animación cívica.

LINCOLN, marzo 31. — En el mayor orden terminó la elección, habiendo sufragado 1870 ciudadanos. Augúrase gran triunfo radical.

GONZALEZ CHAVES, marzo 31. — A la hora reglamentaria instaláronse once mesas, que funcionaron con regularidad, sufragando en el mayor orden 829 ciudadanos. Creése que más de 600 pertenecen al Partido Radical. La policía, a las órdenes del comisario Víctor Larrondo, correcta.

GENERAL MADARIAGA, marzo 31. — No obstante la persistente lluvia, sufragaron 1107 ciudadanos, calculándose 800 radicales y distribuyéndose el resto entre conservadores, socialistas y disidentes.

CHACABUCO, marzo 31. — Han votado 3148 ciudadanos. Calculamos grandioso triunfo.

PERGAMINO, marzo 31. — Los comicios funcionaron con regularidad y orden.

Constituyéronse todas las mesas, menos las 15 y 26. No obstante ello, los empadronados votaron en las mesas auxiliares.

El mal tiempo disminuyó el número de votantes.

El comité radical estuvo todo el día muy concurrido.

Los conservadores concurrieron divididos.

SALTO, marzo 31. — A la hora reglamentaria se constituyeron las 14 mesas de este distrito.

No obstante la lluvia de ayer de madrugada, acudió numeroso elemento de la campaña.

NECOCHEA, marzo 31. — Clausuráronse los comicios normalmente. Votaron en todo el partido 2154 ciudadanos. De éstos se descuentan a favor de la Unión Cívica Radical 1400 votos.

Hay enorme entusiasmo en el radicalismo.

BRAGADO, marzo 31. — Sufragaron 1758 ciudadanos.

Elecciones tranquilas.

La Unión Cívica Radical calcúlase que obtuvo 1250 votos.

Policía correcta.

GENERAL ALVEAR, marzo 31. — Sufragaron 592 ciudadanos, en el mayor orden.

El triunfo, por gran mayoría, se atribuye al partido Radical.

RAMALLO, marzo 31. — La elección desenvolvióse tranquila.

Concurrieron únicamente la Unión Cívica Radical y los socialistas.

Sufragaron 619 ciudadanos.

La persistente lluvia caída ocasionó una diminución considerable en el número de votantes.

La Unión Cívica Radical obtendrá 530 votos.

BARTOLOME MITRE, marzo 31. — En la mayor tranquilidad finalizaron las elecciones, sufragando 1659 ciudadanos, a pesar de la intensa lluvia.

El radicalismo obtendrá aplastante mayoría.

GENERAL ARENALES, marzo 31. — El acto eleccionario realizóse tranquilo. Sufragaron 922 ciudadanos.

La Unión Cívica Radical tiene el triunfo asegurado por gran mayoría.

Policía correctísima.

ALBERTI, marzo 31. — Los comicios se desarrollaron tranquilos. Sufragaron en perfecto orden 1128 ciudadanos.

Calcúlanse más de 900 votos radicales.

Correcta la actuación policial.

SALTO, marzo 31. — Terminó el acto electoral en todo orden. Sufragaron: En la mesa 1, 147 votantes; en la 2, 132; en la 3, 126; en la 4, 126; en la 5, 124; en la 6, 126; en la 7, 130; en la 8, 127; en la 9, 116; en la 10, 140; en la 11, 120; en la 12, 127; en 1 bis, 45; en la 2 bis, 36. Total, 1617.

El triunfo radical es un hecho.

Policía correcta.

ROJAS, marzo 31. — Sin que se registrara la más mínima protesta finalizó el acto electoral, sufragando 1440 ciudadanos.

Se descuenta una hermosa victoria radical.

El comportamiento de la policía, muy correcto.

EXALTACION DE LA CRUZ, marzo 31. — Votaron ayer 442 ciudadanos. Nuestros correligionarios ascendían a 350.

CARLOS TEJEDOR, marzo 31. — Se tiene conocimiento de que los conservadores votaron en Rivadavia y después en los comicios de esta localidad con libretas duplicadas.

LAS FLORES, marzo 31. — Sufragaron ayer, en el más completo orden, 1961 ciudadanos. El triunfo de nuestros correligionarios es indiscutible.

COLON, marzo 31. — Todos los cálculos coinciden en asignar a los radicales 800 sufragios sobre el total de 1186.

CASTELLI, marzo 31. — Sufragaron en los comicios de este partido ayer 652 ciudadanos de las distintas agrupaciones políticas. El partido radical realizó un nuevo esfuerzo cívico contra la vieja oligarquía criolla, calculándose que votaron 200 ciudadanos por la lista de candidatos de la Unión Cívica Radical.

CHASCOMUS, marzo 31. — La inmensa mayoría de los sufragios en las elecciones de ayer se atribuyen al partido radical.

JUAREZ, marzo 31. — Votaron ayer 627 ciudadanos, de los que 400 pertenecían a la Unión Cívica Radical.

BAHIA BLANCA, marzo 31. — Muy concurridas y reñidas estuvieron las elecciones de ayer, habiendo sufragado 5518 ciudadanos. Se hacen los cálculos más diversos, si bien no se deja de reconocer que el partido radical llevó a las urnas considerable contingente de votantes.

PIGUE, marzo 31.— Lleváronse a cabo las elecciones de diputados y senadores, sufragando 603 ciudadanos en este partido y 382 en Saavedra.

GENERAL LAVALLE, marzo 31. — En los comicios de ayer, concurridos y tranquilos, sufragaron 463 ciudadanos. Dirigió la elección el candidato a diputado doctor José Quinteros Luques. El comité radical se vió lleno de correligionarios y reinó mucho entusiasmo. Se esperaba que el número de votantes fuera mucho mayor, pero la lluvia caída en las primreas horas de la mañana impidió la llegada de la gente de la campaña.

PASSO, marzo 31. — Celebráronse ayer las elecciones de senadores de la provincia. Sufragaron 421 ciudadanos. Las mesas receptoras de votos funcionaron sin ninguna interrupción.

TRES ARROYOS, marzo 31. — Sufragaron 2272 ciudadanos. Descuéntase el triunfo radical por gran mayoría.

RIVADAVIA, marzo 31. — Sufragaron 1566 ciudadanos.

MAIPU, marzo 31. — Realizáronse las elecciones tranquilamente. Sufragaron 916 ciudadanos. La actuación policía correcta, ninguna protesta de la oposición. Descuéntase el triunfo radical por inmensa mayoría.

PUAN, marzo 31. — Sufragaron en todo el partido 841 ciudadanos. Socialistas y conservadores votaron unidos. A pesar de ésto el triunfo radical descuéntase por mayoría aplastante.

ESCOBAR, marzo 31. — Las elecciones se efectuaron tranquilas, sufragaron en las siete mesas, correspondientes a la sección de Escobar, 700 ciudadanos y en las ocho mesas restantes del partido de Pilar 692, arrojando un total de 1392 votos en todo el distrito. Triunfo radical considérase asegurado.

CIFRAS COMPARATIVAS

Elecciones nacionales y provinciales

Ofrecemos a los lectores de LA EPOCA, en forma comparativa, las cifras correspondientes a los comicios nacionales y provinciales verificados en la provincia de Buenos Aires durante el corriente mes de marzo. Adviértese en la mayoría de los partidos aumento de votos, que en determinados casos llega a duplicarlos. Y este intenso entusiasmo cívico se ha realzado con la corrección intachable del acto electoral, no empañada por una sola nota discordante.

SEGUNDA SECCION

	Elec. Nac. 2 marzo	Elec. Prov. 30 marzo
B. Mitre	1400	1658
Baradero	1161	1018
C. del Señor	576	442
Pilar	1186	1382
Pergamino	3074	3288
Ramallo	777	618
S. A. de Areco	261	1030
San Nicolás	2460	1550
San Pedro	2118	1441
Zárate	2904	2747
Totales	15140	15180

CUARTA SECCION

Alberti	858	1127
Bolívar	1293	2712
Bragado	1519	1758
C. de Areco	968	956
C. Tejedor	722	929
Caseros	389	651
Chivilcoy	1227	2590
Chacabuco	1383	3148
Colón	1003	1186
C. Casares	569	834
G. Pinto	712	1183
G. Villegas	967	1154
G. Arenales	765	922
G. Viamonte	1440	1408
Junín	2760	2475
Lincoln	1291	1870
N. de Julio	1212	1905
Pehuajó	2432	2794
Rojas	1087	1440
Rivadavia	1204	1567
S. A. de Giles	1025	950
Salto	1175	1617
T. Lauquén	957	1284
25 de Mayo	1434	2667
L. N. Alem	912	1078
Totales	27870	41511

QUINTA SECCION

Azul	2787	2979
Chascomús	1066	2132
Castelli	390	652
Dolores	1312	2900
G. Paz	703	1139
G. Lavalle	339	463
G. Alvear	362	592
G. Belgrano	543	1066
G. Guido	301	[illegible]
G. Madariaga	941	1107
Las Flores	1445	1961
Monte	985	1234
Maipú	822	916
Pila	242	252
Rauch	104	1217
R. Pérez	782	1145
Saladillo	1706	2378
G. Conesa	145	289
Tapalqué	739	1041
Totales	15472	23126

SEXTA SECCION

Ayacucho	1199	1801
A. Alsina	206	859
B. Blanca	3822	5518
C. Suárez	925	989
C. Pringles	1217	1040
C. Dorrego	486	941
C. Vidal	286	614
G. Pueyrredón	1023	1517
G. Alvarado	466	634
G. Chaves	266	829
vada por mil	correligionarios	
Guaminí	371	531
Juárez	471	627
Lamadrid	1407	1576
Lobería	505	994
Laprida	577	1242
Necochea	1257	2154
Olavarría	1771	2299
Patagones	355	586
Puán	518	657
Pellegrini	647	1037
Saavedra	1015	981
Tandil	1513	3298
Tornquist	496	674
T. Arroyos	865	2273
Villarino	193	504
Totales	18657	35882

TELEGRAMAS DIRIGIDOS AL Dr. YRIGOYEN

TAPALQUE, marzo 30. — Doctor Hipólito Yrigoyen. Buenos Aires. — Después de realizar la mejor elección de todas, saludamos efusivamente y ratificamos absoluta adhesión a su relevante persona. Reiterando seguridades de íntimo afecto. — Bernardo Lesquerol, presidente segundo.; Sancerni Jiménez, delegado al Comité Central.

TRENQUE LAUQUEN, marzo 30. —Doctor Hipólito Yrigoyen. Buenos Aires. — Hemos asegurado una nueva y brillante victoria comicial apotantes en un total de mil doscientos ochenta y cuatro. Respetuosamente. —Juan B. Manfferand.

61; Víctor Juan Guillot, 61; Héctor Bergalli, 61; Domingo Guzzo, 61; Pedro Podestá, 61; Tomás Zurueta, 61; Diego L. Molinari, 61; Aníbal E. Mohando, 60; José Luis Alvarez, 61; Pedro Bidegain, 61; Guillermo Sullivan, 61.

Partido Socialista: Senador doctor Juan B. Justo, 68; diputados: Enrique Dickmann, 64; Augusto Bunge, 64; Héctor González Iramain, 64; Agustín S. Muzio, 65; José D. Castellanos, 65; Francisco Pérez Leirós, 65; Fernando de Andreis, 64; Raúl Carballo, 65; José Luis Pena, 65; Jacinto Oddone, 65; Pedro Revol, 65; Joaquín Coca, 65; Eugenio Albani, 65.

Urna 191. — Calle General Hornos 1083. — Unión Cívica Radical: Senador doctor Pablo Torello, 48; diputados: Juan C. Hiriart, 49; Juan F. Poggi, 49; Guillermo Fonrouge, 49; Víctor Juan Guillot, 49; Héctor Bergalli, 48; Domingo Guzzo, 49; Pedro Podestá, 49; Tomás Zurueta, 49; Diego L. Molinari, 49; Aníbal E. Mohando, 49; José Luis Alvarez, 49; Pedro Bidegain, 48; Guillermo Sullivan, 49.

Partido Socialista: Senador doctor Juan B. Justo, 62; diputados: Enrique Dickmann, 57; Augusto Bunge, 58; Héctor González Iramain, 58; Agustín S. Muzio, 57; José D. Castellanos, 57; Francisco Pérez Leirós, 57; Fernando de Andreis, 57; Raúl Carballo, 57; José Luis Pena, 57; Jacinto Oddone, 57; Pedro Revol, 57; Joaquín Coca, 57; Eugenio Albani, 57.

Urna 192. — Calle Herrera 874. Unión Cívica Radical: Senador doctor Pablo Torello, 38; diputados: Juan C. Hiriart, 38; Juan F. Poggi, 38; Guillermo Fonrouge, 38; Víctor Juan Guillot, 38; Héctor Bergalli, 38; Domingo Guzzo, 37; Pedro Podestá, 37; Tomás Zurueta, 38; Diego L. Molinari, 38; Aníbal E. Mohand,o 38; José Luis Alvarez, 38; Pedro Bidegain, 37; Guillermo Sullivan, 39.

Partido Socialista: Senador doctor Juan B. Justo, 41; diputados: Enrique Dickmann, 39; Augusto Bunge, 40; Héctor González Iramain, 41; Agustín S. Muzio, 39; José D. Castellanos, 39; Francisco Pérez Leirós, 39; Fernando de Andreis, 40; Raúl Carballo, 40; José Luis Pena, 37; Jacinto Oddone, 39; Pedro Revol, 39; Joaquín Coca, 38; Eugenio Albani, 38.

Urna 193. — Calle España 180. Unión Cívica Radical: Senador doctor Pablo Torello, 60; diputados: Juan C. Hiriart, 60; Juan F. Poggi, 60; Guillermo Fonrouge, 59; Víctor Juan Guillot, 60; Héctor Bergalli, 60; Domingo Guzzo, 60; Pedro Podestá, 60; Tomás Zurueta, 60; Diego L. Molinari, 60; Aníbal E. Mohando, 60; José Luis Alvarez, 60; Pedro Bidegain, 59; Guillermo Sullivan, 60.

Partido Socialista: Senador doctor Juan B. Justo, 54; diputados, Enrique Dickmann, 50; Augusto Bunge, 50; Héctor González Iramain, 50; Agustín S. Muzio, 50; José D. Castellanos, 50; Francisco Pérez Leirós, 50; Fernando de Andreis, 50; Raúl Carballo, 50; José Luis Pena, 50; Jacinto Oddone, 50; Pedro Revol, 50; Joaquín Coca, 50; Eugenio Albani, 50.

Urna 194. — Calle Montes de Oca 40. — Unión Cívica Radical, Senador doctor Pablo Torello, 67; diputados: Juan C. Hiriart, 67; Juan F. Poggi, 67; Guillermo Fonrouge, 67; Víctor Juan Guillot, 67; Héctor Bergalli, 67; Domingo Guzzo, 67; Pedro Podestá, 67; Tomás Zurueta, 67; Diego L. Molinari, 67; Aníbal E. Mohando, 69; José Luis Alvarez, 67; Pedro Bidegain, 67; Guillermo Sullivan; 67.

Partido Socialista: Senador doctor Juan B. Justo, 47; diputados: Enrique Dickmann, 47; Augusto Bunge, 47; Héctor González Iramain, 47; Agustín S. Muzio, 47; José D. Castellanos, 47; Francisco Pérez Leirós, 47; Fernando de Andreis, 47; Raúl Carballo, 47; José Luis Pena, 47; Jacinto Oddone, 47; Pedro Revol, 47; Joaquín Coca, 47; Eugenio Albani, 47.

Urna 195. — Calle Defensa 1431. Unión Cívica Radical: Senador doctor Pablo Torello, 57; diputados: Juan C. Hiriart, 54; Juan F. Poggi, 54; Guillermo Fonrouge, 54; Víctor Juan Guillot, 54; Héctor Bergalli, 54; Domingo Guzzo, 54; Pedro Podestá, 54; Tomás Zurueta, 54; Diego L. Molinari, 54; Aníbal E. Mohando, 54; José Luis Alvarez, 54; Pedro Bidegain, 54; Guillermo Sullivan, 54.

Partido Socialista: Senador doctor Juan B. Justo, 74; diputados, Enrique Dickmann, 70; Augusto Bunge, 70; Héctor González Iramain, 71; Agustín S. Muzio, 70; José D. Castellanos, 71; Francisco Pérez Leirós, 71; Fernando de Andreis, 70; Raúl Carballo, 71; José Luis Pena, 71; Jacinto Oddone, 70; Pedro Revol, 71; Joaquín Coca, 70; Eugenio Albani, 71.

Urna 196. — Calle Defensa 1431. Unión Cívica Radical: Senador doctor Pablo Torello. 70; diputados: Juan C. Hiriart, 71; Juan F. Poggi, 71; Guillermo Fonrouge, 71; Víctor Juan Guillot, 71; Héctor Bergalli, 71; Domingo Guzzo, 70; Pedro Podestá, 71; Tomás Zurueta, 71; Diego L. Molinari, 71; Aníbal E. Mohando, 70; José Luis Alvarez, 70; Pedro Bidegain, 70; Guillermo Sullivan, 70.

Partido Socialista: Senador doctor Juan B. Justo, 58; diputados: Enrique Dickmann, 55; Augusto Bunge, 56; Héctor González Iramain, 56; Agustín S. Muzio, 55; José D. Castellanos, 56; Francisco Pérez Leirós, 56; Fernando de Andreis, 56; Raúl Carballo, 55; José Luis Pena, 55; Jacinto Oddone, 56; Pedro Revol, 55; Joaquín Coca, 55; Eugenio Albani, 55.

Urna 197. — Calle Garay 794. — Unión Cívica Radical: Senador doctor Pablo Torello, 69; diputados: Juan C. Hiriart, 69; Juan F. Poggi, 69; Guillermo Fonrouge, 69; Víctor Juan Guillot, 68; Héctor Bergalli, 69; Domingo Guzzo, 69; Pedro Podestá, 69; Tomás Zurueta, 69; Diego L. Molinari, 69; Aníbal E. Mohando, 69; José Luis Alvarez, 69; Pedro Bidegain, 69; Guillermo Sullivan, 69.

Partido Socialista: Senador doctor Juan B. Justo, 49; diputados: Enrique Dickmann, 49; Augusto Bunge, 49; Héctor González Iramain, 49; Agustín S. Muzio, 49; José D. Castellanos, 49; Francisco Pérez Leirós, 49; Fernando de Andreis, 50; Raúl Carballo, 49; José Luis Pena, 49; Jacinto Oddone, 49; Pedro Revol, 49; Joaquín Coca, 49; Eugenio Albani, 49.

Urna 198, calle Piedras, 1430.— Unión Cívica Radical: senador, doctor Pablo Torello 63. Diputados: Juan C. Hiriart 64, Juan F. Poggi 64, Guillermo Fonrouge 64, Víctor Juan Guillot 64, Héctor Bergalli 64, Domingo Guzzo 64, Pedro Podestá 64, Tomás Zurueta 63, Diego L. Molinari 64, Aníbal E. Mohando 65, José Luis Alvarez 64, Pedro Bidegain 64. Guillermo Sullivan 64.

Partido Socialista: senador, doctor Juan B. Justo 45. Diputados: Enrique Dickmann 41, Augusto Bunge 41, Héctor González Iramain 41, Agustín S. Muzio 41, José D. Castellanos 41, Francisco Pérez Leiros 40, Fernando de Andreis 41, Raúl Carballo 41, José Luis Pena 41, Jacinto Oddone 41, Pedro Revol 40, Joaquín Coca 40, Eugenio Albani 40.

Urna 199, calle Defensa, 1770. — Unión Cívica Radical: senador, doctor Pablo Torello 49. Diputados: Juan C. Hiriart 46, Juan F. Poggi 46, Guillermo Fonrouge 46, Víctor Juan Guillot 46, Héctor Bergalli 45, Domingo Guzzo 45, Pedro Podestá 45, Tomás Zurueta 46, Diego L. Molinari 45, Aníbal E. Mohando 46, José Luis Alvarez 46, Pedro Bidegain 45, Guillermo Sullivan 46.

Partido Socialista: senador, doctor Juan B. Justo 61. Diputados: Enrique Dickmann 60, Augusto Bunge 60, Héctor González Iramain 60, Agustín S. Muzio 59, José D. Castellanos 60, Francisco Pérez Leiros 60, Fernando de Andreis 59, Raúl Carballo 60, José Luis Pena 60, Jacinto Oddone 60, Pedro Revol 60, Joaquín Coca 60, Eugenio Albani 60.

Urna 200. — Calle Defensa 1770. —Unión Cívica Radical: Senador, doctor Pablo Torello 77; diputados: Juan C. Hiriart 77, Juan F. Poggi 80, Guillermo Fonrouge 78, Víctor Juan Guillot 77, Héctor Bergalli 78, Domingo Guzzo 78, Pedro Podestá 73, Tomás Zurueta 18, Diego L. Molinari 78, Aníbal E. Mohando 77, José Luis Alvarez 78, Pedro Bidegain 76, Guillermo Sullivan 78.

Partido Socialista: Senador, doctor Juan B. Justo 48; diputados: Enrique Dickmann 45, Augusto Bunge 45, Héctor G. Iramain 45, Agustín S. Muzio 45, José D. Castellanos 45, Francisco P. Leiros 45, Fernando de Andreis 45, Raúl Carballo 45, José Luis Pena 45, Jacinto Oddone 45, Pedro Revol 45, Joaquín Coca 45, Eugenio Albani 45.

En blanco 8.

Urna 201, calle Bolívar, 1756. — Unión Cívica Radical: senador, doctor Pablo Torello 62. Diputados: Juan C. Hiriart 60, Juan F. Poggi 53, Guillermo Fonrouge 60, Víctor Juan Guillot 60, Héctor Bergalli 9, Domingo Guzzo 59, Pedro Podestá 60, Tomás Zurueta 59, Diego L. Molinari 60, Aníbal E. Mohando 60, José Luis Alvarez 59, Pedro Bidegain 59, Guillermo Sullivan 59.

Partido Socialista: senador, doctor Juan B. Justo 56. Diputados: Enrique Dickmann 52, Augusto Bunge 53, Héctor González Iramain 53, Agustín S. Muzio 53, José D. Castellanos 53, Francisco Pérez Leiros 53, Fernando de Andréis 52, Raúl Carballo 53, José Luis Pena 53, Jacinto Oddone 53, Pedro Revol 53, Joaquín Coca 52, Eugenio Albani 53.

Urna 202. — Calle Bolívar 1756. — Unión Cívica Radical: Senador: Dr. Pablo Torello, 69; diputados: J. C. Hiriart, 66; Juan F. Poggi, 66; Guillermo Fonrouge, 66; Víctor Juan Guillot, 66; Héctor Bergalli, 66; Domingo Guzzo, 65; Pedro Podestá, 66; Tomás Zurueta, 66; Diego L. Molinari, 66; Aníbal E. Mohando, 66; José Luis Alvarez; Pedro Bidegain, 66; Guillermo Sullivan, 66.

Partido Socialista: Senador: Doctor Juan B. Justo, 55; diputados: Enrique Dickmann, 53; Augusto Bunge, 53; Héctor González Iramain, 53; Agustín S. Muzio, 53; José D. Castellanos, 53; Francispo Pérez Leiros, 53; Fernando de Andreis, 53; Raúl Carballo, 53; José Luis Pena, 53; Jacinto Oddone, 53; Pedro Revol, 53; Joaquín Coca, 53; Eugenio Albani 53.

Urna 203. — Calle Defensa, 1600. Unión Cívica Radical: senador doctor Pablo Torello, 61; diputados: Juan C. Hiriart, 60; Juan F. Poggi, 62; Guillermo Fonrouge, 61; Víctor Juan Guillot, 62; Héctor Bergalli, 60; Domingo Guzzo, 61; Pedro Podestá, 61; Tomás Zurueta, 62; Diego L. Molinari, 61; Aníbal E. Mohando, 61; José Luis Alvarez, 61; Pedro Bidebain, 61; Guillermo Sullivan, 61.

Partido Socialista: Senador doctor Juan B. Justo, 62; diputados: Enrique Dickmann, 62; Augusto Bunge, 61; Héctor González Iramain, 62; Agustín S. Muzio, 58; José D. Castellanos, 60; Francisco Pérez Leiroz, 60; Fernando de Andreis, 59; Raúl Carballo, 60; José Luis Pena 60, Jacinto Oddone, 60; Pedro Revl 60; Joaquín Coca, 60; Eugenio Albani, 59.

Urna 204.—Calle Balcarce 1471— Unión cívica Radical: Senador, doctor Pablo Torello, 81.

Diputados: Juan C. Hiriart, 73; Juan F. Poggi, 80; Guillermo Fonrouge, 77; Víctor Juan Guillot, 79; Héctor Bergalli, Domingo Cuzzo y Pedro Podestá, 80; Tomás Zurueta, 79; Diego L. Molinari, 73; Aníbal E. Mohando y José Luis Alvarez, 80; Pedro Bidegain, 79; Guillermo Sullivan, 80.

Patrido Socialista. Senador, doctor Juan B. Justo, 57.

Diputados: Enrique Dickmann, 57; Augusto Bunge, 56; Héctor González Iramain, Agustín S. Muzio y José D. Castellanos 57; Francisco Pérez Leiros, 56; Fernando de Andreis, 57; Raúl Carballo, José Luis Pena, Jacinto Oddone, Pedro Revol, Joaquín Coca y Eugenio Albani, 58.

Urna 205 — Calle Isabel la Católica 221. — Unión Cívica Radical: Senador doctor Pablo Torello, 59. Diputados: Juan C. Hiriart, 59; Juan F. Poggi, 59; Guillermo Fonrouge, 59; Víctor Juan Guillot, 59; Héctor Bergalli, 59; Domingo Guzzo, 60; Pedro Podestá, 59; Tomás Zurueta, 59; Diego L. Molinari, 59; Aníbal E. Mohondo, 59; José Luis Alvarez, 59; Pedro Bidegain, 59; Guillermo Sullivan, 59.

Partido Socialista: Senador doctor Juan B. Justo, 62. Diputados: Enrique Dickmann, 62; Augusto Bunge, 62; Héctor González Iramain, 62; Agustín S. Muzio, 62; José D. Castellanos, 62; Francisco Pérez Leiros, 62; Fernando de Andreis, 62; Raúl Carballo 62; José Luis Pena, 62; Jacinto Oddone, 62; Pedro Revol, 62; Joaquín Coca, 62; Eugenio Albani, 62 votos.

Urna 206 — Calle Azara 274. — Unión Cívica Radical: Senador doctor Pablo Torello, 72. Diputados: Juan C. Hiriart, 71; Juan F. Poggi, 71; Guillermo Fonrouge, 71; Víctor Juan Gillot, 71; Héctor Bergalli, 71; Domingo Guzzo, 71; Pedro Podestá, 71; Tomás Zurueta, 71; Diego L. Molinari, 71; Aníbal E. Mohondo, 71; José Luis Alvarez, 71; Pedro Bidegain, 71; Guillermo Sullivan, 71.

Partido Socialista: Senador doctor Juan B. Justo, 60. Diputados: Enrique Dickmann, 67; Augusto Bunge, 66; Héctor González Iramain, 65; Agustín S. Muzio, 66; José D. Castellanos, 66; Francisco Pérez Leiros, 65; Fernando de Andreis, 66; Raúl Carballo 65; Jos Luis Pena, 66; Jacinto Oddone, 66; Pedro Revol, 66; Joaquín Coca, 65; Eugenio Albani 66 votos.

Match de ajedrez entre Argentinos y Brasileños

Guerra Boneo y Héctor Carlo hicieron tablas.—Las demás partidas están inconclusas y serán adjudicadas por un jurado de ajedrecistas de Montevideo

DESARROLLO DE LOS PARTIDOS

Se jugó ayer, en los salones del Jockey Club, ante numerosa concurrencia de entusiastas aficionados, el anunciado match de ajedrez que sostuvieron los aficionados que la Federación Argentina de Ajedrez designara y los representantes más caracterizados de los cariocas.

Este match ha contado con la gentil cooperación de los representantes diplomáticos de ambos países. En efecto, el doctor Mora y Araujo, nuestro ministro en Río de Janeiro, cuando el presidente de la Federación Argentina de Ajedrez, doctor Carlos A. Querencio, con breves y conceptuosas palabras, significara la hora del comienzo, transmitida a Río de Janeiro, envió el siguiente telegrama:

"Invitado por el Club de Ajedrez de Guanabara a presidir, en mi carácter de embajador argentino, el acto inicial del match con ese centro, me es honroso transmitir a los miembros de la Federación, en nombre de los amigos brasileños que me rodean, un saludo de simpatía y confraternal afecto; diciendo que el encuentro amistoso concertado sirve para estrechar las relaciones futuras de ambas instituciones sociales, en bien de la aproximación de los dos países vecinos y hermanos.

"Cumplido el agradable encargo, preséntoles los sentimientos de mi consideración distinguida."

Como el anterior, se cambiaron innumerables telegramas de confraternidad.

El team argentino estaba constituído por los siete primeros jugadores del torneo mayor de la Federación Argentina de Ajedrez, y por el campeón argentino Benito H. Villegas.

Los representantes brasileños eran: el campeón del Brasil, Souza Mendes, los jugadores más destacados de los distintos clubs cariocas.

A las 9 comenzaron a transmitirse las primeras jugadas, iniciándose las partidas, que continuaron hasta las 13, reanudándose luego a las 13.30, y siguieron hasta las 19, en la forma que indicamos más abajo y que corresponde a las alternativas de las partidas hasta la hora de cenar.

Poco después de las 20 se reanudó el juego, hasta la madrugada de hoy, sin lograrse definir, de las ocho, más que una partida: la de Guerra Boneo (argentino) y Héctor Carlos (brasileño), declarada tablas. Las demás se ha resuelto enviarlas a un jurado de jugadores uruguayos, contándose entre éstos al campeón uruguayo, señor Santiago Rivas Costa, para que las adjudique.

La partida de Reca y L. Vianna está en una posición favorable al primero, probablemente ganadora, y en las demás partidas la lucha, al finalizar, se presentaba indecisa.

La transmisión de las jugadas estuvo a cargo de la compañía All América Cables.

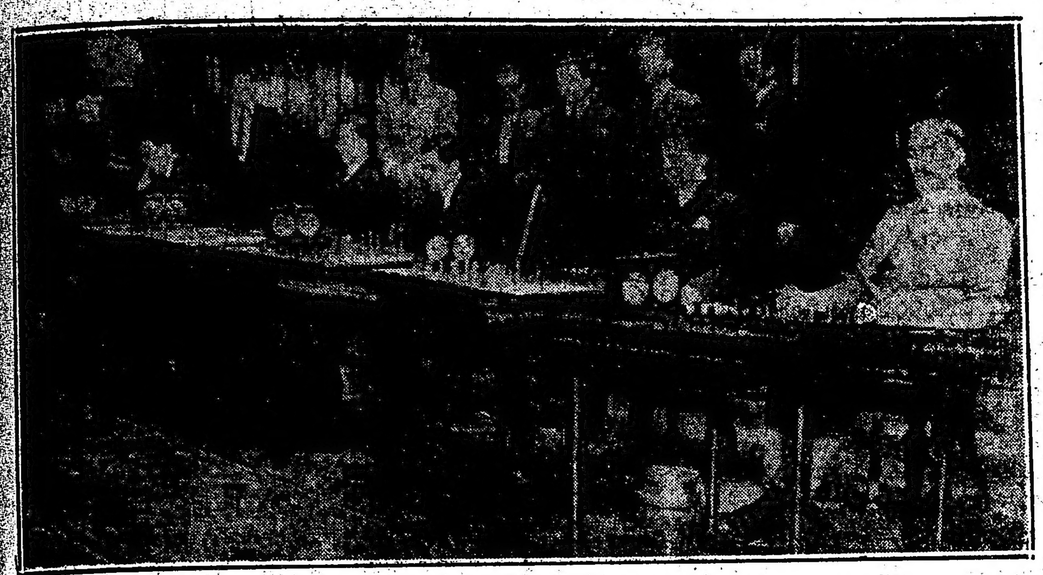

Fotografía tomada en el "Jokey Club" durante el transcurso del match Argentinos-Brasileños. Sentados de izquierda a derecha: Valentín Fernández Coria, Rodolfo De Witt, Luis Palau, M. Subirá y del Rir, Benito H. Villegas. Parados de izquierda a derecha: Pedro Barbé (juez del match), Roberto Grau, Cárles A. Querencio (presidente de la Federación Argentina de Ajedrez), Monty Luro (secretario de la Federación).

Otro aspecto del match, sentados de frente de izquierda a derecha: Roberto Grau, Damián Reca y Guerra Boneo. Parados en el fondo: Sr. Hasslocher (encargado de negocios del Brasil), Guillermo Lovegrove (director técnico del match y tesorero de la Federación).

DESARROLLO DE LOS JUEGOS

Tablero No. 1

BLANCAS	NEGRAS
Héctor Carlos	A. Guerra Boneo
(brasileño)	(argentino)
1. P4R	P4R
2. C3AR	C3AD
3. A4A	A4A
4. P3D	P3D
5. A3R	A3C
6. CD2D	C3A
7. P3A	A5C
8. C1A	D2R
9. C3C	A×A
10. P×A	O—O—O
11. O—O	P4D
12. A×P	C×A
13. P×C	T×P
14. P3TR	A3R
15. P4D!	TD1D
16. D2AR	P×P
17. PR×P	D2D
18. C5C	P3A
19. C×A	D×C
20. TR1R	D2A
21. D4T	TR1R
22. C4R!	P3TD
23. C5A	C1C

Tablas

Tablero No. 2

BLANCAS	NEGRAS
D. Reca	L. Vianna
(argentino)	(brasileño)
1. P4D	P3R
2. P4R	P4D
3. C3AD	C3AR
4. A5CR	P×P
5. C×P	CD2D
6. C3AR	A2R
7. C×C+	C×C
8. A3D	P3CD
9. A×C	A×A
10. A4R	T1CD
11. D3D	A2C
12. A×A	T×A
13. O—O—O	P3A
14. P4TR	T2D
15. D4R	D2A
16. P4CR	O—O
17. P5C	A2R
18. P5T	T4D
19. P6C!	T4A
20. C5R	P3TR

Tablero No. 3

BLANCAS	NEGRAS
Marinho Briquet	Roberto Grau
(brasileño)	(argentino)
1. P4D	C3AR
2. P4AD	P3CR
3. C3AD	A2C
4. P4R	P3D
5. P4AR	O—O
6. C3AR	CD2D
7. A3D	P4A
8. P5D	C1R
9. D2AD	P3TD
10. A2D	C2A
11. O—O	T1C
12. TD1R	P4CD
13. P3CD	P4R
14. P5A	D2R

Tablero No. 4

BLANCAS	NEGRAS
B. H. Villegas	Souza Mendes
(argentino)	(brasileño)
1. P4AD	P4R
2. C3AD	C3AR
3. C3AR	C3AD
4. P3R	P4D
5. P×P	C×P
6. A5C	C×C
7. PC×C	D4D
8. P4AD	D5R
9. P3D	D3CR
10. C×P!	D×PC
11. A×C+	P×A
12. D3A	D×D
13. C×D	T1CD
14. T1CR	P3CR
15. A2D	A2CR
16. P4D	P4AD

Tablero No. 5

BLANCAS	NEGRAS
Tramfozki	M. Subirá
(brasileño)	(argentino)
1. P4D	C3AR
2. C3AR	P3CD
3. P4AD	A2C
4. P3R	P4AR
5. C5R	C3AR
6. A3D	CD2D
7. P×P	C×C
8. P×C	C×P
9. P3TD	D3A
10. P4A	A4A
11. D3A	D3C
12. P4R	P×P
13. A×P	A5D
14. C2D	C6R
15. T1CD	O—O
16. C1A	C4AR
17. P4CR	....

LEÓN LERNER.

Lotería de Montevideo

SORTEO DE HOY

Con $ 50.000	10592
" " 5.000	4725
" " 2.000	4107
" " 2.000	19308
" " 1.000	1780
" " 1.000	4763
" " 1.000	5263
" " 1.000	11681
" " 1.000	17221
" " 1.000	19670
" " 500	4000
" " 500	4219
" " 500	7147
" " 500	9393
" " 500	9799
" " 500	9940
" " 500	10007
" " 500	11201
" " 500	18551
" " 500	20806

Exposición Internacional de Arte de la Ciudad de Venecia

Futuro Pabellón de la República Argentina

En su oportunidad hemos comentado aquí mismo, el éxito significativo obtenido en la última exposición bienal de Venecia, por la sección argentina que concurría a aquel famoso certamen por primera vez.

Nuestro artistas fueron debidamente apreciados por la crítica y la opinión, comprometiendo hasta tal punto la generosa simpatía de la ciudad hospitalaria que sus autoridades nos dispensaron el alto honor de ofrecernos, con destino a un pabellón de concurrencia permanente un solar en el recinto de los jardines públicos, donde se levantan los edificios de la exposición. Ahora bien, respecto al Pabellón Argentino es conveniente hacer constar ahora, que su construcción depende exclusivamente de la buena voluntad de nuestras aptoridades, encontrándose ya definitivamente resueltas las demás tramitaciones referentes a la concesión del terreno respectivo por parte de la Municipalidad de Venecia.

Las autoridades respectivas de la exposición que nos ocupa y el Síndico de Venecia, demostraron no solo su gran buena disposición hacia nuestro país al concederle la preferencia en la elección del terreno donde deberá surgir nuestro Pabellón, sino que comprobaron más tarde su simpatía hacia la Argentina, prorrogando el plazo fijado en vista de las dificultades surgidas para la inversión de los fondos neecsarios para este fin.

Agreguese a esto antecedentes, las atenciones de que fueron objeto los Delegados argentinos en la exposición de 1922, la honra que constituye para nuestro país el hecho de haber sido el primero de Sud América en ser especialmente invitado a concurrir a tan importante exposición, y se deberá por consiguiente convenir que los poderes públicos presten a este asunto, de vital interés para el arte argentino, toda la atención que se merece, obteniendo del Hon. Congreso la ley que autorice a invertir la bien reducida suma de $ 60.000 m|n que se han solicitado para hacer frente a este improrrogable compromiso.

Al reproducir como una nota de verdadera actualidad para el mundo artístico, el hermoso cartel anunciador de la XIVa. Exposición Bienal de Arte Internacional de la Ciudad de Venecia, obra del reputado affichista M. Di Dovicht que obtuvo con ella un sonado triunfo en el concurso respectivo, no podemos menos que lamentar la ausencia en este año de la representación del Arte Argentino, que en la pasada exposición, al inaugurar su concurso oficial en la citada exposición, supo atraer sobre sí la atención de la crítica y de la prensa europea en forma muy extensa y amable.

La futura muestra, como de costumbre, se inaugurará oficialmente el 25 de abril próximo, es decir, en el clásico día de San Marcos, patrono de la ciudad, con toda la pompa y festividad con que caracterizanse los grandes acontecimientos de la ciudad de los Dux.

Sus edificios hállanse ubicados en los jardines públicos, sobre el "Gran Bacino de San Marco" con frentes al Lido y a la isla de Santa Elena; convenientemente agrupadas por regiones, las obras de los artistas italianos o extranjeros, especialmente invitados.

A tal acto concurrirá el Soberano de Italia, las altas autoridades del Reino y de la Municipalidad de Venecia, los representantes diplomáticos de los países extranjeros y los más afamados críticos de arte y representantes de la prensa mundial.

La exposición de Venecia permanece abierta desde el 25 de Abril, hasta el 30 de Octubre.

Rodean al pabellón central, los pabellones de Holonda, Bélgica, España Hungría, Francia, Inglaterra, Alemania, y Rusia, habiendo sido ya comprometida la ereción de otros tres pabellones para la XVa. bienal a realizarse en 1926, es decir, los de la República Argentina, de los Estados Unidos de Norte América y de Checcoeslovaquia.

LOS PABELLONES EXTRANJEROS DE LA EXPOSICION INTERNACIONAL DE VENECIA

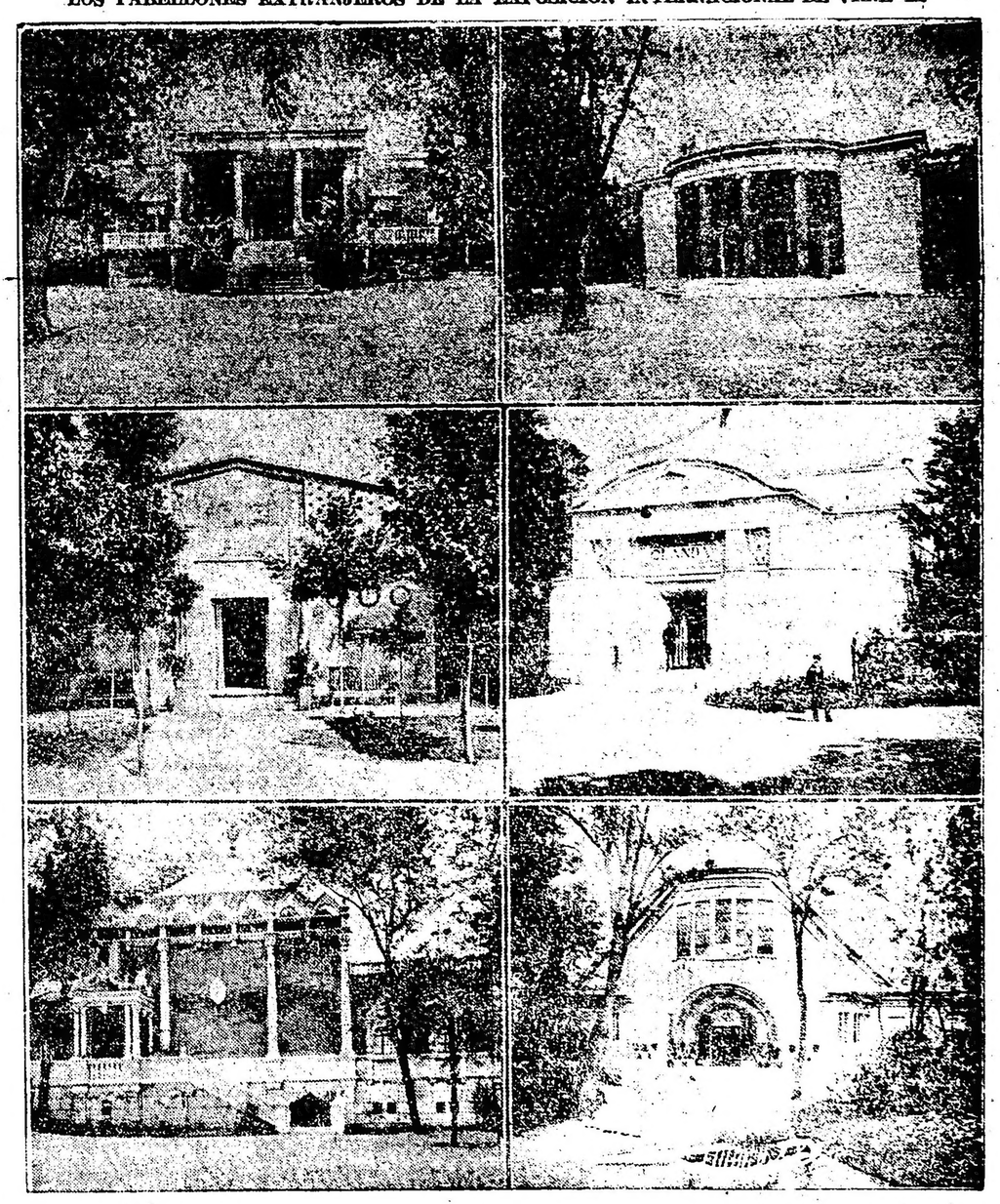

1) Inglaterra. 2) Francia. 3) Bélgica. 4) Holanda. 5) Rusia y 6. Hungría

Urna 207. — Calle Ruiz Díaz 374. Unión Cívica Radical: Senador doctor Pablo Torello, 72. Diputados: Juan C. Hiriart, 73; Juan F. Poggi, 72; Guillermo Fonrouge, 71; Víctor Juan Guillot, 72; Héctor Bergalli, 72; Domingo Guzzo, 71; Pedro Podestá, 71; Tomás Zurueta, 72; Diego L. Molinari, 71; Aníbal E. Mohondo, 71; José Luis Alvarez, 72; Pedro Bidegain, 71; Guillermo Sullivan, 71.

Partido Socialista: Senador doctor Juan B. Justo, 64. Diputados: Enrique Dickmann, 64; Augusto Bunge, 65; Héctor González Iramain, 65; Agustín S. Muzio, 64; José D. Castellanos, 64; Francisco Pérez Leiros, 64; Fernando de Andreis, 64; Raúl Carballo, 64; José Luis Pena, 64; Jacinto Oddone, 64; Pedro Revol, 63; Joaquín Coca, 63; Eugenio Albani, 63.

Urna 208. — Calle Salado 1002. — Unión Cívica Radical: Senador: Doctor Pablo Torello, 55; diputados: Jua nC. Hiriart, 57; Juna F. Poggi, 57; Guillermo Fonrouge, 58; Víctor Juan Guillot, 58; Héctor Bergalli, 58; Domingo Guzzo, 57; Pedro Podestá, 57; Tomás Zurueta, 58; Diego L. Molinari, 57; Aníbal E. Mohnado, 57; José Luis Alvarez, 57; Pedro Bidegain, 57; Guillermo Sullivan, 58.

Partido Socialista: Senador: Doctor Juan B. Justo, 81; diputados: Enrique Dickmann, 81; Augusto Bunge, 80; Héctor González Iramain, 81; Agustín S. Muzio, 78; José D. Castellanos, 78; Francisco Pérez Leiros, 78; Fernando de Andreis, 78; Raúl Carballo, 79; José Luis Pena 78; Jacinto Oddone, 79; Pedro Revol, 79; Joaquín Coca, 78; Eugenio Albani, 78.

Urna 209. — Calle I. la Católica 833. — Unión Cívica Radical: Senador: Dr. Pablo Torello, 76; diputados: Juan C. Hiriart, 77; Juan F. Poggi, 78; Guillermo Fonrouge, 78; Víctor Juan Guillot, 78; Héctor Bergalli, 78; Domingo Guzzo, 77; Pedro Podestá, 76; Tomás Zurueta, 79; Diego L. Molinari, 77; Aníbal E. Mohando, 77; José Luis Alvarez, 77; Pedro Bidegain, 75; Guillermo Sullivan, 78.

Partido Socialista: Senador doctor Juan B. Justo, 51; diputados: Enrique Dickmann, 50; Augusto Bunge, 50; Héctor González Iramain, 50; Agustín S. Muzio, 50; José D. Castellanos, 50; Francisco Pérez Leiros, 50; Fernndao de Andreis, 50; Raúl Carballo, 51; José Luis Pena, 50; Jacinto Oddone, 50; Pedro Revol, 50; Joaquín Coca, 50; Eugenio Albani, 50.

Urna 210. — Calle Isabel la Católica 833. — Unión Cívica Radical: senador, Dr. Pablo Torello 44. — Diputados: Juan C. Hriart 45; Juan F. Poggi 45; Guillermo Fonrouge 45, Víctor Juan Guillot 45, Héctor Bergalli 45, Domingo Guzzo 45, Pedro Podestá, 45, Tomás Zurueta 45, rueta 44, Diego L. Molinari 45, Aníbal E. Mohando 5, José Luis Alvarez 5, Pedro Bidegain 45, Guillermo Sullivan 44.

Partido Socialista: senador, doctor Juan B. Justo 85. — Diputados: Enrique Dickmann 79, Augusto Bunge 79, H. González Iramain 80, A. S. Muzio 79, J. D. Castellanos 80, F. Pérez Leiros 79, F. de Andreis 79, R. Carballo 81, J. L. Pena 79, J. Oddone 80, P. Revol 80, J. Coca 80, E. Albani 79.

Urna 211. — Calle Aristóbulo del Valle 1290. — Unión Cívica Radical: Senador, Dr. Pablo Torello 50. — Diputados: Juan C. Hriart 53, Juan F. Poggi 53, Guillermo Fonrouge 53, Víctor Juan Guillot 53, Héctor Bergalli 53, Domingo Guzzo 53, Pedro Podestá 53, Tomás Zurueta 53, Diego L. Molinari 53, Aníbal E. Mohando 5', José Luis Alvarez 53, Pedro Bdegain 52, Guillermo Sullivan 53.

Partido Socialista: Senador doctor Juan B. Justo 63. — Diputados: Enrique Dickmann 59, A. Bunge 59, H. González Iramain 59, A. S. Muzio 59, J. D. Castellanos 59, F. Pérez Leiros 59, F. de Andreis 59, R. Carballo 59, J. L. Pena 59, J. Oddone 59, P. Revol 59, J. Coca 59, E. Albani 59.

Urna 212 — Calle Aristóbulo del Valle 1280—Unión Cívica Radical: Senador, doctor Pablo Torello 54.

Diputados: Juan C. Hiriart, 55; Juan F. Poggi, 55; Guillermo Fonrouge, 55; Víctor Juan Guillot, 54; Héctor Bergalli, 55; Domingo Cuzzo, 52; Pedro Podestá, 53; Tomás Zurueta, 55; Diego L. Molinari, 55; Aníbal E. Hohando, 54; José Luis Alvarez, 53; Pedro Bidegain, 52; Guillermo Sullivan, 55.

Partido Socialista—Senador, doctor Juan B. Justo, 72.

Diputados: Enrique Dickman, Augusto Bunge, 69; Héctor González Iramain 70; Agustín S. Muzio, 69; José D. Castellanos, 70; Francisco Pérez Leiros, Fernando de Andreis Raúl Carballo 69, José Luis Pena 69; Jacinto Oddone 70; Pedro Revol 69; Joaquín Coca y Eugenio Albani 69.

Urna 213. — Calle M. García 874. — Unión Cívica Radical: Senador Dr. Pablo Torello, 53; diputados: Juan C. Hiriart, 55; Juan F. Poggi, 55; Guillermo Fonrouge, 55; Víctor Juan Guillot, 55; Héctor Bergalli, 53; Domingo Guzzo, 54; Pedro Podestá, 54; Tomás Zurueta, 53, Diego L. Molinari, 53; Aníbal E. Mohando, 55; José Luis Alvarez, 54; Pedro Bidegain, 53; Guillermo Sullivan, 55.

Partido Socialista: Senador Dr. Juan B. Justo, 68; diputados: Enrique Dickmann, 68; Augusto Bunge, 68; Héctor González Iramain, 68; Agustín S. Muzio, 68; José D. Castellanos, 67; Francisco Pérez Leiros, 67; Fernando de Andreis, 67; Raúl Carballo, 67; José Luis Pena, 67; Jacinto Oddone, 67; Pedro Revol, 67; Joaquín Coca, 6E; Eugenio Albani, 67.

Urna 214. — Calle M. García 874. — Unión Cívica Radical: Senador Dr. Pablo Torello, 56; diputados: Juan C. Hiriart, 56; Juan F. Poggi, 56; Guillermo Fonrouge, 56; Víctor Juan Guillot, 57; Héctor Bergalli, 56; Domingo Guzzo, 56; Pedro Podestá, 56; Tomás Zurueta, 56; Diego L. Molinari, 56; Aníbal E. Mohando, 56; José Luis Alvarez, 56; Pedro Bidegain, 56; Guillermo Sullivan, 56.

Partido Socialista: Senador Dr. Juan B. Justo, 62; diputados: Enrique Dickmann, 60; Augusto Bunge, 60; Héctor González Iramain, 60; Agustín S. Muzio, 60; José D. Castellanos, 60; Francisco Pérez Leiros, 60; Fernando de Andreis, 60; Raúl Carballo, 60; José Luis Pena, 60; Jacinto Oddone, 60; Pedro Revol, 59; Joaquín Coca, 60; Eugenio Albani, 60.

Urna 215. —Calle M. García 316— Unión Cívica Radical: Senador Dr. Pablo Torello, 55; diputados: Juan C. Hiriart, 56; Juan F. Poggi, 56; Guillermo Fonrouge, 57; Víctor Juan Guillot, 56; Hector Bergalli, 57; Domingo Guzzo, 56; Pedro Podestá, 56; Tomás Zurueta 55; Diego L. Molinari 57; Aníbal E. Mohando 56; José Luis Alvarez 56; Pedro Bidegain 56; Guillermo Sullivan 55.

Partido Socialista: Senador Dr. Juan B. Justo, 55; diputados: Enrique Dickmann 54; Augusto Bunge 54; Hector González Iramain 54; Agustín S. Muzio 54; José D. Castellanos 54; Francisco Perez Leiros 54; Fernando de Andreis 54; Raul Carballo 54; José Luis Pena 54; Jacinto Odone 54; Pedro Revol 54; Joaquín Coca 54; Eugenio Albani 54.

Urna 216. Calle Martín García 316 Unión Cívica Radical: Senador doctor Pablo Torello, 61; diputados: Juan C. Hiriart, 61; Juan F. Poggi, 61; Guillermo Fonrouge, 61; Víctor Juan Guillot, 61; Héctor Bergalli, 61; Domingo Guzzo, 60; Pedro Podestá, 61; Tomás Zurueta, 61; Diego L. Molinari, 61; Aníbal E. Mohando, 61; José Luis Alvarez, 61; Pedro Bidegain, 61; Guillermo Sullivan, 61.

Partido Socialista: Senador doctor Juan B. Justo, 63; diputados: Enrique Dickmann, 60; Héctor González Iramain, 60; Agustín S. Muzio, 60; José D. Castellanos, 60; Francisco Pérez Leiros, 60; Fernando de Andreis, 60; Raúl Carballo, 60; José Luis Pena, 60; Jacinto Oddone, 60; Pedro Revol, 60; Joaquín Coca, 60; Eugenio Albani, 60.

Urna 217. calle Salado 1002. — Unión Cívica Radical: Senador doctor Pablo Torello, 25; diputados: Juan C. Hiriart, 25; Juan F. Poggi, 25; Guillermo Fonrouge, 25; Víctor Juan Guillot, 25; Héctor Bergalli, 25; Domingo Guzzo, 25; Pedro Podestá, 25; Tomás Zurueta, 25; Diego L. Molinari, 25; Aníbal E. Mohando, 25; José Luis Alvarez, 25; Pedro Bidegain, 25; Guillermo Sullivan, 25.

Partido Socialista: Senador doctor Juan B. Justo, 40; diputados: Enriquo Dickmann, 40; Augusto Bunge, 40; Héctor González Iramain, 40; Agustín S. Muzio, 40; José D. Castellanos, 40; Francisco Pérez Leirós, 40; Fernando de Andreis, 40; Raúl Carballo, 40; José Luis Pena, 40; Jacinto Oddone, 40; Pedro Revol, 40; Joaquín Coca, 40; Eugenio Albani, 40.

Urna 218. — Calle Brandsen 1633. Unión Cívica Radical: Senador doctor Pablo Torello, 32; diputados: Juan C. Hiriart, 32; Juan F. Poggi, 33; Guillermo Fonrouge, 32; Víctor Juan Guillot, 32; Héctor Bergalli, 32; Domingo Guzzo, 32; Pedro Podestá, 37; Tomás Zurueta, 33; Diego L. Molinari, 32; Aníbal E. Mohando, 37; José Luis Alvarez, 32; Pedro Bidegain, 37; Guillermo Sullivan, 32.

Partido Socialista: Senador doctor Juan B. Justo, 72; diputados: Enrique Dickmann, 69; Augusto Bunge, 69; Héctor González Iramain, 69; Agustín S. Muzio, 69; José D. Castellanos, 69; Francisco Pérez Leirós, 69; Fernando de Andreis, 69; Raúl Carballo, 70; José Luis Pena, 69; Jacinto Oddone, 69; Pedro Revol, 69; Joaquín Coca, 69; Eugenio Albani, 69.

Urna 219. — Calle Montes de Oca 830. — Unión Cívica Radical: Senador doctor Pablo Torello, 45; diputados: Juan C. Hiriart, 44; Juan F. Poggi, 44; Guillermo Fonrouge, 44; Víctor Juan Guillot, 44; Héctor Bergalli, 44; Domingo Guzzo, 44; Pedro Podestá, 44; Tomás Zurueta, 44; Diego L. Molinari, 45; Aníbal E. Mohando, 44; José Luis Alvarez, 44; Pedro Bidegain, 44; Guillermo Sullivan, 44.

Partido Socialista: Senador doctor Juan B. Justo, 81; diputados. Enrique Dickmann, 81; Augusto Bunge, 81; Héctor González Iramain, 81; Agustín S. Muzio, 81; José D. Castellanos, 81; Francisco Pérez Leirós, 80; Fernando de Andreis, 80; Raúl Carballo, 81; José Luis Pena. 81; Jacinto Oddone, 81; Pedro Revol, 81; Joaquín Coca, 81; Eugenio Albani, 81.

Urna 220. — Calle M. de Oca 944. — Unión Cívica Radical: Senador Dr. Pablo Torello, 46; diputados: Juan C. Hiriart, 46; Juan F. Poggi, 46; Guillermo Fonrouge, 47; Víctor Juan Guillot, 47; Héctor Bergalli, 47; Domingo Guzzo, 47; Pedro Podestá, 50; Tomás Zurueta, 47; Diego L. Molinari, 47; Aníbal E. Mohando, 47; José Luis Alvarez, 47; Pedro Bidegain, 47; Guillermo Sullivan, 47.

Partido Socialista: Senador Dr. Juan B. Justo, 83; diputados: Enrique Dickmann, 75; Augusto Bunge, 74; Héctor González Iramain, 74; Agustín S. Muzio, 74; José D. Castellanos, 74; Francisco Pérez Leiros, 74; Fernando de Andreis, 74; Raúl Carballo, 74; José Luis Pena, 74; Jacinto Oddone, 74; Pedro Revol, 74; Joaquín Coca, 74; Eugenio Albani, 74.

Un nuevo elemento de seguridad

para cobrar religiosamente CAPITAL e INTERESES de cualquier operación hipotecaria con servicios periódicos, es la

DOTALINA N.° 3

póliza de seguro que emite:

"LA FINANCIERA" (Año 1903)

Datos e informes: MAIPU 428 — Buenos Aires

El Banco de la Provincia de Buenos Aires en el último ejercicio

Los negocios de la institución se desarrollan normalmente.— Su capital asciende a la suma de 62.500.000$m/n.—

Distribución de utilidades

El directorio del Banco de la Provincia de Buenos Aires ha elevado a sus accionistas el balance de la institución, correspondiente al ejercicio del año 1923.

Los resultados, teniendo en cuenta la situación general de los negocios durante aquel año, que no se ha caracterizado de fácil y fructífera, pueden considerarse satisfactorios.

En la memoria, el directorio expresa que la crisis ganadera, atenuada en sus efectos, tiende a una franca mejoría. La explotación de esta importante rama de las industrias nacionales, desviada en un momento de sus tradicionales métodos, ha de volver a su quicio, recuperando su anterior rango de solidez.

En cuanto a la agricultura, que prometía resultados exuberantes, han sido mermados por las inclemencias del tiempo, pero aún asimismo, el resultado ha de ser muy satisfactorio, tanto más si los precios actuales se mantienen, como todo lo hace esperar.

Las demás industrias nacionales en general, siguen desarrollándose más o menos prósperamente.

A continuación reseñamos el movimiento de los diferentes rubros:

El capital del Banco—

La cuenta capital no ha sufrido alteración alguna en el presente ejercicio, por lo tanto, sus cifras son como en el anterior:

Por cuenta del superior gobierno, $ 31.250.000; por cuenta de los accionistas, $ 31.250.000. Total de capital realizado, $ 62.500.000.

Fondo de reserva—

El fondo de reserva aumentó en el primer semestre del presente ejercicio en $ 528.125, a los que corresponde agregar el aumento del fondo de la sección crédito hipotecario, que asciende a $ 228.553.06, y como el saldo de esta cuenta en el ejercicio anterior importaba en total la suma de $ 13.339.123.53, el nuevo saldo, a fin de este ejercicio alcanza a $ 13.895.801.59.

Aceptada la forma de distribución de utilidades que propone a la asamblea el directorio, esta reserva se aumentaría en $ 382.812.50, de modo que su monto total, a la fecha, sería de $ 14.278.614.09.

Depósitos generales—

Las cifras del presente balance, comparadas con las del año anterior, incluyendo el oro convertido a moneda legal, denotan un aumento en este importante rubro como lo demuestran las cantidades que se mencionan a continuación:

Al 31 de diciembre de 1922, pesos 333.165.000; al 31 de diciembre de 1923, $ 340.542.000. Diferencia en más, $ 7.377.000.

Valores descontados, préstamos y anticipos en cuenta corriente—

Las correspondientes cifras comparativas del presente ejercicio con las del año anterior, demuestran un apreciable aumento en la colocación de capitales; ello queda especificado por las sumas que siguen, en las que se encuentran comprendidas las partidas a oro sellado que han sido convertidas para ese fin a moneda legal:

Año 1922, pesos 241.916.000; 1923, $ 286.177.000. Diferencia en más, $ 44.261.000.

La existencia en caja ascendió a $ 108.625.000—

La existencia al 31 de diciembre del corriente año, incluyendo el oro convertido a moneda legal, es de $ 108.625.000.

Comparada esta cifra con la del año anterior, da una menor existencia perfectamente explicable si se toma en consideración las mayores inversiones por descuentos y adelantos efectuados, cuyas cifras se encuentran especificadas en el respectivo rubro.

Los negocios con el exterior—

Los negocios con el exterior han tenido menor importancia numérica que en 1922, pero el número de operaciones aumentó considerablemente.

El desarrollo de las mismas, va demostrado en las cifras siguientes:

Giros y Transferencias vendidas sobre el exterior, $ 170.382.727.

Letras y transferencias compradas sobre el exterior, $ 175.679.564. Total pesos 346.062.291.

Prenda agraria—

Las operaciones del rubro han sido atendidas con la necesaria prudencia, estando sus cifras representadas en la forma siguiente:

Préstamos con prenda ganadera, $ 9.104.346.54. Préstamos con prenda agraria, $ 159.791.57. Total pesos 9.264.138.11.

En la memoria del ejercicio anterior las inversiones por el concepto expresado se elevaban a pesos 12.792.837.56.

Habiendo disminuído por lo tanto en $ 3.528.699.45.

Administración de propiedades—

Continúa acrecentándose cada vez más la confianza que el público viene dispensando a esta sección, como lo prueban suficientemente las cifras del movimeinto que expresamos:

Entradas por conceptos de arrendamientos, alquileres, cancelación de préstamos hipotecarios, impuestos y contribuciones, $ 11.468.029.10.

Pagos por contribuciones e impuestos en la provincia, colocaciones de dinero, etc., $ 11.891.866.42.

Total de las operaciones, pesos 23.359.895.61; por iguales conceptos en el año 1922, $ 16.070.567.52. Diferencia a favor del presente ejercicio, $ 7.289.328.09.

Casa central de la institución—

La construcción del edificio anexo a la Casa Central, en la calle Bartolomé Mitre 435, ha tomado nuevo impulso en atención a la necesidad imperiosa de ampliar el servicio que prestan diversas dependencias del Banco, las que, por el acrecentamiento de las operaciones en general, requieren locales en concordancia con el número e importancia de las mismas.

Es de esperar que las obras se terminen el próximo año para mayor comodidad del público y con el fin de prestar la máxima rapidez y diligencia en el servicio de nuestra clientela.

Unido el nuevo cuerpo de edificio al amplio salón de operaciones del Banco, de la calle San Martín, confiamos llenar cumplidamente la finalidad perseguida al resolver el directorio una obra de tal magnitud.

Sucursales a instalarse próximamente

Consecuente el directorio con sus propósitos de extender el radio de acción del Banco y los beneficios que sus servicios aportan al comercio y a las industrias, ha resuelto instalar sucursales en Henderson, Rojas y Médanos, las cuales serán inauguradas en el primer semestre del año. Actualmente se practican estudios sobre varios otros partidos para proseguir fundando nuevas filiales en cumplimiento del programa que ha servido siempre de norma a la dirección del establecimiento, que es llegar a establecer tantas sucursales como partidos existan en la provincia de Buenos Aires.

Edificios inaugurados en el año 1923

Se deja constancia de la inauguración de las casas de nuestras sucursales en Carmen de Areco, San Fernando y General Pinto, durante el año fenecido.

El afincamiento y arraigo de las sucursales es definitivo en donde se haya resuelto implantarlas.

Asimismo se ha llevado a cabo la ampliación de la sucursal Junín, cuya importancia así lo requería.

Edificios en construcción—

Una especial dedicación a las obras en construcción para las sucursales permitirá inaugurar muy en breve los edificios de las filiales en Magdalena y Saavedra, a los que seguirán las casas en ejecución de las sucursales en Lobería, Chacabuco y Necochea.

El Banco no sólo se ha preocupado de extender su radio de acción creando nuevas sucursales, sino que persigue con edificios de reconocida importancia por su valor y mérito arquitectónico, el mayor progreso de las ciudades y pueblos en que establece sucursales. A ello responde su interés en adquirir terrenos situados en el centro mismo de cada localidad, a fin de levantar en ellos sus edificios.

Como consecuencia de esta finalidad, ha llamado a licitación para la propuesta de planos de la sucursal Balcarce, que ha de responder a la importancia que va adquiriendo esta progresista ciudad.

La sección Crédito Hipotecario—

La acción que desenvuelve esta importante sección del Banco, acredita cada vez mayor éxito en sus operaciones y sus servicios son requeridos en toda la provincia con la confianza é interés mayormente deseables, lo que justifica con exceso las finalidades previstas en su creación.

El conjunto de operaciones de la Sección Crédito Hipotecario, ha determinado en este ejercicio un aumento sobre el año anterior de una suma respetable, como podrá apreciarse por los saldos respectivos:

Al 31 de diciembre de 1922, pesos 45.130.009. Al 31 de diciembre de 1923, $ 56.139.680. Diferencia en más, $ 11.009.671.

Los préstamos escriturados durante el ejercicio actual importan las siguientes cantidades:

Préstamos en efectivo: Sobre predios urbanos, $ 1.524.100. Sobre predios rurales, $ 924.800. Total, pesos 2.448.900.

Préstamos en bonos: Sobre predios urbanos, $ 1.206.000. Sobre predios rurales, $ 12.377.600. Total, pesos 13.583.600. Total general, pesos 16.032.500.

El total de los préstamos en vigor al 31 de diciembre de 1923 está representado así:

Préstamos en efectivo, 12.240.180 pesos. Préstamos en bonos hipotecarios, $ 43.899.500. Lo que forma un total de $ 56.139.680.

Los Bonos Hipotecarios que se emiten por esta sección se cotizan en la Bolsa y cada vez más van arraigándose en la confianza pública ya que se trata de un título perfectamente garantizado debido a la escrupulosidad con que se acuerdan los préstamos y a las garantías subsidiarias que lo rodean, haciendo de él un papel de renta de toda tranquilidad y no dudamos que esta sección ha de continuar su desarrollo en beneficio de la economía de la Provincia paralelamente con la difusión creciente de este precioso instrumento de crédito.

Distribución de utilidades—

De conformidad con lo que prescribe la carta orgánica, se han efectuado en el ejercicio las liquidaciones semestrales de práctica, que han arrojado un producido, en junto, de $ 5.691.016.26, que con más el saldo del ejercicio anterior $ 310.935.43 forman un total de $ 6.001.951.69.

Por la liquidación del primer semetre se han invertido de acuerdo con la resolución del Directorio, para el fondo de reserva y distribución de un dividendo provisional de $ 3, por acción, la cantidad de 2.248.125, del saldo sean $ 3.753.826.69 el Directorio resolvió transferir para reforzar el fondo destinado a créditos perjudicados, $ 1.000.000 quedando una disponibilidad de $ 2.753.826.69, que se propone distribuir a razón de $ 3.50 por acción, con lo que se completará el 6 1|2 o|o de dividendo definitivo del presente ejercicio y cuyo importe, comprendido el fondo destinado a reserva y lo adjudicado al directorio, ascendería a 2.622.812.50 pesos, quedando un saldo para el ejercicio próximo de $ 131.014.10.

La distribución general de las utilidades do este ejercicio queda demostrada en la siguiente forma:

Al Superior Gobierno de la Provincia: Adjudicado en el primer semestre, $ 937.500. En el segundo semestre corresponde $ 1.093.750, $ 2.031.250.

A los accionistas: distribuído en el primer semestre, $ 937.500. Corresponde en el segundo, $ 1.093.750. $ 2.031.250.

A fondo de reserva: adjudicado en el primer semestre, $ 328.125. Corresponde al segundo, $ 382.812.50. $ 710.937.50.

Al directorio y síndico: distribuído en el primer semestre: 45.000. En el segundo: $ 52.500. $ 97.500.

A quitas y quebrantos: por lo destinado para esta cuenta, $ 1.000.000. Saldo que pasa a cuenta nueva, pesos 131.014.19. Suma total de las utilidades, $ 6.001.951.69.

Es asombroso el progreso de la industria automovilista

El incremento que el automovilismo ha tomado en el mundo entero, en muy pocos años, es una prueba evidente del importante rol que desempeña en las actividades humanas. La fabricación mundial de automóviles ha alcanzado durante los últimos años sumas fabulosas, según lo demuestran estadísticas publicadas recientemente en Estados Unidos.

Según dichas estadísticas, durante el año de 1922, se han fabricado en el mundo, 12.239.114 automóviles, suma nada despreciable si se tiene en cuenta, como podrá apreciarse por el cuadro que publicamos seguidamente, que los automóviles elaborados durante un año, hace poco menos de 30, eran 300.

He aquí lo que ha ido progresando esta industria:

		Coches
En 1895 se fabricaron		300
„ 1896 „	„	900
„ 1897 „	„	2.100
„ 1898 „	„	4.600
„ 1899 „	„	8.624
„ 1900 „	„	13.824
„ 1901 „	„	20.500
„ 1902 „	„	28.745
„ 1903 „	„	28.933
„ 1904 „	„	57.864
„ 1905 „	„	77.988
„ 1906 „	„	106.923
„ 1907 „	„	142.061
„ 1908 „	„	197.479
„ 1909 „	„	311.197
„ 1910 „	„	408.497
„ 1911 „	„	689.514
„ 1912 „	„	914.000
„ 1913 „	„	1.287.000
„ 1914 „	„	1.711.339
„ 1915 „	„	2.445.664
„ 1916 „	„	3.512.996
„ 1917 „	„	5.104.321
„ 1918 „	„	6.146.617
„ 1919 „	„	7.530.105
„ 1920 „	„	9.177.129
„ 1921 „	„	10.464.005
„ 1922 „	„	12.239.114

Según las mismas estadísticas, los Estados Unidos de Norte América, habían lanzado al mercado durante el año 1921, 1.800.000 coches, suma que fué casi duplicada en 1922, pues fué aumentada en 1.775.000.

El beneficio inmediato que reporta para los países donde se difunde en gran escala el automovilismo es fácil de comprobar si se tiene en cuenta que la circulación del rodado mecánico en una proporción abundante, reclama de inmediato el mejoramiento de la vialidad y el gobierno del Norte así lo entiende, pues en el presupuesto del año pasado figuraba un crédito considerable destinado a la conservación y construcción de caminos nuevos.

Pero, algo que halaga nuestra justificada satisfacción en este caso, es la estadística que, respecto al automovilismo en la América Latina, ha publicado la importante revista "El Automovil Americano". De acuerdo con el censo anual de los coches que circulan en el hemisferio occidental, exceptuando a Estados Unidos y Canadá, el país que tiene más automóviles en uso es la Argentina.

Se ha llegado a la conclusión de que en el hemisferio occidental, exceptuando siempre a la Unión y al Canadá, existen 252.585 automóviles, de los cuales 100.000 están en nuestro país.

Otros detalles de la estadística, asignan al continente sudamericano, un total de 169.480 y en el resto de la América Latina de 83.105.

Las cantidades registradas, pues, hasta el 1o. de enero del año actual se descomponen así:

República Argentina	100.000
Estados Unidos del Brasil	32.000
Cuba	30.000
Méjico	30.000
Uruguay	14.000
Chile	10.000
Puerto Rico	8.500
Perú	4.000
Venezuela	4.000
Panamá	3.166
Colombia	2.500
Paraguay	500
Bolivia	425

Bibliografía

"ILLUSTRISKE ZEITUNG" DEDICO UN NUMERO A LA ARGENTINA

Esta importante y difundida publicación alemana que aparece simultáneamente en Leipezig, Berlín, Viena y Budapest, ha dedicado su número 4119 correspondiente a febrero último, a la Argentina.

Es una edición cuidadísima y muy bien realizada. Su objeto es hacer conocer un poco nuestro país, en diversos órdenes de su actividad y de su progreso, lo que ha conseguido felizmente. Desde la portada, un típico cuadro de nuestra campaña, realizado con mucho arte y color por Fritz Grotemeyer, hasta sus descripciones literarias y fotográficas de diversas regiones del interior del país, todo indica la exactitud del concepto de lo que es esto. La parte artística del importante número, que tan bello esfuerzo representa para las artes gráficas del país amigo, está representada, aparte de esa portada de Grotemeyer, por dos acuarelas de R. Schmidt y un óleo de Alf Bachmann denominado "La Germania", (una estancia en Santa Fe). Luego otro óleo de Fernando Fader, sobre tema de las sierras de Córdoba y un dibujo de Grotemeyer de una quebrada andina.

Aparte del texto en alemán, trae este interesante número un suplemento en castellano, en el que aparecen los artículos escritos en alemán sobre la Argentina.

Hay colaboraciones de Alberto M. Candioti, Alberto Haos, del geólogo Ricardo Stappenbeck, de Kulm de la Eecosura, Carlos Litzman, Julio Rinaldini, Julio Noé y Justo E. Dana.

Periodismo

"NATIVA"

Ha aparecdo el tercer número de esta revista que dirige el conocido y prestigioso hombre de letras señor Julio Díaz Usandivaras. Una interesante y nutrida suma de material llena sus páginas, acompañando a un texto ameno y agradable, numerosas ilustraciones de gran nitidez. "Nativa", es una publicación llamada a alcanzar gran éxito y la consiguiente difusión entre nuestro público, por sus meritorias condiciones.

El tercer número trae el siguiente sumario:

Portada: Fruta madura, por Carlos P. Ripamonte. Nuestras carátulas. La tranquera embrujada, Ernesto Bourban T. El facón, Ismael Navarro Puentes. Siluetas regionales: Francisco Aníbal Riú, G. Coria Peñaloza. El gato montés, Julio Díaz Usandivaras. Las granadas, Mario Martínez del Río. Cartas inéditas de Quiroga, J. A. Agüero Vera. Siesta, Miguel A. Camino. Monumento al gaucho, Benjamín D. Martínez. El ritmo del agua, Segundo Fernández. Entre yacarés, Félix María Gómez. Geórgico encanto, Eduardo Larrea Villamarín. Córdoba: Visión crepuscular, V. P. Cacuri. Senda de abrojos, Ricardo del Campo. Pampa, Fernán Silva Valdés. Ocaso guaraní, Sesostri Olmedo. El comisario, J. Manuel Alcobre. ¡¡Gaucho!!, Ramón M. Zapata. Palabras al caballito de la noria, José B. Pedroni. Los centauros, José Juan Bianchi. Alborada andina, Ricardo Tudela. Un viaje a Corrientes, S. P. Bayona. Flor de yuyo, Federico A. Gutiérrez. Cómo sanó Claudio, Manrique B. Santamaría. Las noches del terruño, Berta Elena Vidal. La guitarra, Arístides M. Testa Díaz. El amasijo, Godofredo Lazcano Colodrero. En güena ley, José Beltrán. Casales criollos, Carlos Rhomer. La mujer nativa, Julio Costantini. Tradición correntina, Luis A. Cora. La espera, Pascua A. de Vita. El jilguero, Hugo Silvestre. Palenque mío, Juan Antonio Finoquetto. Evocación, Juan de Dios Mena. Huerto de Madreselvas, J. Balach. La guitarra, Miguel Gaitán Ramírez. Décimas a "Nativa", C. Suárez Alvarez.

OTOÑO

CRÉDITOS
A PAGAR EN
10 MESES
LOS ACORDAMOS
EN 48 HORAS
SIN RECARGO
COMISION
NI ANTICIPO
TENEMOS TODO LO NECESARIO PARA Vd. Y PARA SU HOGAR

SASTRERÍA

Este es el momento en que debe Vd. encargar su ropa "sobre medida".

Nuestro nuevo surtido de tejidos comprende todo lo notable que se haya producido en el mundo para la estación que se inicia.

CONFECCIONES

Nuestra ropa hecha para hombres, cortada por sastres expertísimos es superior a la que pueda Vd. obtener "sobre medida" en otras sastrerías. Tenemos trajes y sobretodos de primer orden desde

$ 45.-

A. CABEZAS
SARMIENTO ESQ. SAN MARTIN (BUENOS AIRES).

NOTAS POLICIALES

Cometióse esta madrugada un homicidio en un inquilinato de Barracas

Un sujeto que se hallaba alcoholizado, armado de un filoso cuchillo hirió a dos hermanos, uno de los cuales falleció horas después

Detención del homicida. - Secuestro del arma. - Detalles del suceso

El cadaver de Juan Baña Rodriguez en el hospital Argerich

En una casa de vecindad situada en Barracas ocurrió esta madrugada un sangriento suceso en el que perdió la vida un hombre.

El hecho se produjo a raíz de una incidencia que sostuvieron los protagonistas que desde hace algún tiempo, ocupaban una habitación en la finca en que desarrollóse el drama. Un hermano de la víctima fué herido también por el homicida, pero su estado no reviste gravedad.

Los actores son personas de condición humilde y trabajaban como estibadores en el puerto.

Algunos antecedentes.—El lugar del hecho—

El sitio del suceso es la finca señalada con el número 338 de la calle Azara. Se trata de un inquilinato, en el que viven numerosas familias, cuyos jefes en su mayoría son obreros que trabajan en establecimientos industriales de Barracas.

Una de las primeras habitaciones era ocupada por Victoriano Blanco y los hermanos Juan y Antonio Baña Rodríguez. Los tres son de nacionalidad española, de 33, 46 y 44 años de edad, respectivamente, solteros los primeros y casado el último. Antonio tiene su familia en España, de donde llegó hace varios años, no así Blanco que se encontraba en el país hace 90 días.

Todos los meses, los nombrados reunían el dinero necesario para el pago del alquiler y nunca tuvieron ninguna diferencia.

Juan era quien había tratado con el dueño de la finca y por lo tanto, se hacía cargo del dinero para entregarlo el día primero al encargado del inquilinato.

Hasta hace un tiempo las relaciones entre los hermanos Baña y Blanco fueron buenas, pero hace unos días quedaron un tanto resentidas, por la circunstancia de que el último de los nombrados se embriagaba con cierta frecuencia y promovía verdaderos escándalos en la habitación, al extremo de que el encargado hizo a los ocupantes serias observaciones.

Blanco fué aconsejado por sus compañeros en el sentido de que no se excediera en la bebida, pero esas indicaciones fueron desoídas y fué necesario, entonces, poner remedio a la cuestión. En efecto, Juan le hizo saber a mediados de la semana anterior que debía mudarse, antes de fin de mes, pero Blanco no dió importancia a la determinación de su compañero y no trató de buscar pieza.

El drama—

Ocurrió, como ya se sabe, esta madrugada y se produjo a raíz de un breve cambio de palabras que sostuvieron los protagonistas. Poco antes de la una, llegó Blanco al inquilinato, algo alcoholizado y una vez en la pieza sacó del bolsillo del pantalón una suma de dinero — la parte que le correspondía por el alquiler de la habitación — y quiso entregársela a Juan, que se hallaba acostado. Este se negó a recibirlo, aduciendo que desde hoy les sería imposible compartir la habitación dado que el encargado de la casa los había obligado a separarse, bajo la amenaza de desalojarlos a todos.

Blanco no quiso escuchar razones y sostuvieron con ese motivo, una breve pero violenta discusión, a la que aquel pretendió poner fin aplicando un golpe de puño a su compañero. El atacado, sin repeler la agresión se levantó con el ánimo de vestirse para ir hasta la seccional a formular la denuncia correspondiente, pero en esas circunstancias Blanco extrajo de entre las ropas un filoso cuchillo y se lo sepultó en el costado derecho del cuerpo.

En ese preciso instante llegó de la calle Antonio, y al ver herido a su hermano, pretendió desarmar al agresor. Se entabló entre ambos una lucha encarnizada y durante ella Antonio fué herido de un extenso tajo en el cuero cabelludo.

El agresor intentó fugar—

Hecho esto, Victorino salió al patio seguido por las víctimas, pero Juan que se hallaba herido de gravedad, antes de llegar a la puerta se desplomó pesadamente en tierra, sin conocimiento.

El agresor, luego de arrojar el arma a la azotea de la casa, salió a la calle seguido por Antonio, que daba fuertes voces en demanda de auxilio.

Blanco huía precipitadamente por la calle Azara tomando luego la de España y al llegar a la esquina de Wenceslao Villafañe, fué detenido por el agente José Facio que se encontraba allí de servicio.

Conducido a la seccional 26a., fué interrogado por el auxiliar Barbeito, confesando el hecho y las causas que lo impulsaron a proceder así.

En cuanto a las víctimas, fueron llevadas al hospital Argerich, prestando declaración sólo Antonio, pues su hermano no estaba en condiciones de ser interrogado.

Fallecimiento de Juan—

Poco después de las 8, y antes de que los médicos del nosocomio en que se asistía pudieran someterlo a una intervención quirúrgica, Juan dejó de existir sin recobrar el conocimiento.

Su cadáver por orden del señor juez de instrucción doctor Oliver, será remitido esta tarde a la Morgue a los efectos de la autopsia.

Secuestro del arma—

Después de una prolija inspección practicada por el subcomisario Barrera, en la casa en que desarrollóse el trágico suceso, fué encontrada en la azotea el arma que empleó el homicida. Se trata de un cuchillo filoso de punta aguda, que mide unos 15 centímetros de hoja.

Lamentable accidente

UNA MENOR SUFRIO QUEMADURAS DE ALGUNA GRAVEDAD

La menor Josefa Otero, argentina de 16 años de edad, que vive con sus padres en una habitación de la casa Zárate 620, anoche a las 22 y 30 como sintiera dolor de cabeza empapó con alcohol un trozo de género y se lo puso en la frente.

Para llevar a cabo la operación la menor encendió una vela y al aproximarse a ésta más de lo conveniente el alcohol se inflamó, produciéndole las llamas quemaduras en la cara y manos, de alguna gravedad.

Con intervención de la comisaría 30a. que comprobó el accidente, la víctima fué llevada para su curación al hospital Argerich.

Se cometieron varios robos en casas de familia

En la seccional 26a. expuso ayer Juan G. Guzmán que autores desconocidos durante su ausencia penetraron a su domicilio Pinzón 1675, usando llave igual o ganzúa y de una habitación le robaron ropas, alhajas y dinero que aún no avaluó.

Trátase de identificar y detener a los ladrones con aviso al juez doctor Carlos F. Benítez.

—Del departamento que Enrique Caiva ocupa en la casa Rodríguez Peña 447, personas ignoradas luego de violentar varios muebles sustrajeron dinero, alhajas y efectos cuyo valor aún no se conoce.

La denuncia fué formulada en la comisaría 5a. Interviene el señor juez de instrucción doctor Carlos F. Benítez.

—Abas Buse denunció ayer a las 23 en la seccional 8a. que de su casa 24 de Noviembre 71, un sujeto desconocido le sustraje efectos por valor de 700 pesos.

Se instruye el sumario respectivo con intervención del juez doctor Ignacio Yrigoyen.

—Da. Palmira Santos denunció esta mañana que de su domicilio Pasaje Internacional 120 una menor que tenía como sirvienta le hurtó alhajas que avaluó en 1000 pesos.

La acusada está detenida.

Por causas que se ignoran se suicidó un anciano

DESCERRAJOSE UN TIRO EN EL PARIENTAL DERECHO

Hoy a las 7 y 15 en un departamento situado en el 5o. piso de la casa Entre ños 197, por causas ignoradas, Evaristo Giménez, español, de 70 años, casado hacendado, descerrajóse un tiro en el parietal derecho, que le produjo una muerte instantánea.

Créese que el anciano atentó contra su vida por hallarse afectado de una enfermedad incurable.

La comisaría 6a. tiene a su cargo la instrucción del sumario correspondiente.

Lesionado de una coz

En circunstancias que el peon Miguel Chimi se hallaba ocupado en la limpieza del corralón Rivera 1080, un equino le aplicó una coz en el brazo derecho.

Llevada la víctima en una ambulancia al hospital Fernández, los médicos que lo examinaron comprobaron que presentaba la fractura del antebrazo y heridas de relativa importancia.

La policía de la sección 25a. tomó la intervención del caso.

Daño intencional y robo

Daniel Vilas, ocupante de una habitación en la casa de vecindad Talcahuano 61 se presentó anoche a la comisaría 8a., manifestando que autores desconocidos sustrajeron de un mueble la suma de 70 pesos y luego colocaron carbones encendidos sobre los muebles y en el piso, ocasionando daños que no avaluó.

En la comisaría 3a. se practica activas averiguaciones para identificar y detener a los acusados con conocimiento del señor juez de instrucción doctor Manuel P. Malbrán.

Reyertas y lesiones

En la comisaría 16a. se encuentra detenido el guarda de tranvía Juan Blanco Gantalla, acusado de haber lesionado a golpes de puño en la casa José Motolli con quien sostuvo un altercado en la plataforma de un tranvía.

El hecho se produjo en la esquina de las calles Lima y O'Brien.

La víctima fué curada en una farmacia próxima.

—En la sección 36a. denunció Manuel Castro que en circunstancias que se dirigía a su domicilio en la esquina de las calles José Martí y Corrales, sin causa justificada varios sujetos lo acometieron a golpes de puño, lesionándolo.

Colocóse la piedra fundamental del Asilo de Huérfanas Israelitas

Al acto asistió numerosa concurrencia

Tuvo lugar ayer, en las inmediaciones de la manzana comprendida por las calles Arévalo, Soler, Dorrego y Nicaragua, lugar donde se levantará el edificio, la ceremonia de la colocación de la piedra fundamental del Asilo para Huérfanas Israelitas que se construirá bajo los auspicios de la Sociedad de Socorros de Damas Israelitas, cuya presidencia ocupa la señora Rebeca L. de Glücksmann.

Poco después de las 14.30 horas, se encontraban presentes las señoras Sara L. de Wedl, vicepresidenta, vicepresidenta primera señora de Alphon, la secretaria señora Elisa D. de Edelberg, la señorita de Arcava, y las señores Helena de Aslam, Sara S. de Berlatzky, Sara W. de Gestein, de Braum, Ana A. de Wenllat, R. de Reynoff, de Levy, Klein, Faimberg, Farugel, y demás miembros de la comisión directiva, las señoras de Kimbaum, Brujis, Gilbert Goldfarb, Gourinsky y Wenllat, componentes de la comisión auxiliar pro edificio del asilo, el gran rabino doctor Alphon, el gran rabino de Nueva York, doctor Pereyra Méndez, destacados elementos de la industria y el comercio israelitas de esta capital, y numeroso público, formado por miembros de esa colectividad.

La Banda de Policía tuvo a su cargo la parte musical del acto, que inició con la ejecución del himno argentino coreado por los niños asilados por la Sociedad de Damas y escuchado por toda la concurrencia y luego la banda del asilo de varones de la citada sociedad, ejecutó el himno hebraico.

La señora de Glücksmann pronunció acto seguido un brillante discurso agradeciendo la concurrencia de las personas que presenciaban el acto, e historiando la marcha y los progresos de la institución, y tuvo frases de recuerdo para sus fundadores y para el gran rabino doctor Samuel Alphon.

—Quiero mencionar asimismo — dijo la señora de Glücksmann — la deferente y exquisita atención que ha merecido nuestra sociedad por parte de las autoridades nacionales y comunales, en todas las gestiones administrativas que hemos tramitado.

Corroboran este aserto los subsidios de 5.000 pesos por una vez, y de 1.800 pesos anuales, acordados por el Concejo Deliberante y el Congreso Nacional, respectivamente, para esta obra benéfica.

Yo me tomaré la libertad de agregar que, por encima de toda la intención filantrópica que impulsa nuestra sagrada labor caritativa, flota un puro y espontáneo patriotismo de la más inmaculada argentinidad, sentida por nuestra colectividad israelita, hacia esta generosa, grande y querida tierra, cuyos habitantes prodigan la hospitalidad sin límites, a todos los habitantes del globo, que acuden a su tradicional y reconocida hidalguía, en procura de paz y de trabajo.

La señora de Glücksmann fué muy aplaudida al finalizar su discurso.

Habló luego el doctor Alphon agradeciendo los conceptos que para él tuviera la presidenta de la Sociedad y la cooperación prestada a la colectividad por el pueblo y gobierno argentinos.

Terminada su disertación que fué muy aplaudida, el rabino ofició una plegaria por la República Argentina, el presidente y el pueblo argentino.

Previa lectura del acta de la colocación de la piedra, por parte de la secretaria, la madrina de la fiesta señora de Glücksmann arrojó una porción de portland en el pozo, y el padrino señor Glaser hizo bajar la piedra fundamental, en medio de los aplausos de la concurrencia.

Acto continuo, fué bebida una copa de champaña, con lo que terminó la fiesta.

A nuestros suscriptores

Comunicamos que actualmente se encuentran en jira, por sus respectivas zonas, nuestros representantes viajeros:

Pedro V. Alvarez.
Alberto D. Cohen.
Horacio Cadelago.
Juan B. Larrandart.
Joaquín Acuña Rodríguez.
Miguel Angel Sosa.
Temistocles F. Paese.
José Sapir.
Jorge Barth.
José Fridman
Antonio Tarantino.
Luis Marun Rodríguez.
Adalberto E. Schutt.

La Administración.

de JUAN JOSE FRUGONI

Lucha en el Parlamento

(Edición de 10 cuadernos)

EN ESTA SEMANA APARECERA EL PRIMER CUADERNO

PRECIO: 0.20

Pedidos a esta Administración — Para franqueo 0.05

CRONICA SOCIAL

La temporada de Mar del Plata

MAR DEL PLATA, marzo 30. — Hoy hemos tenido un día espléndido, disminuyendo el calor observado en días anteriores.

La rambla, paseos y playas se vieron muy concurridos, a pesar de lo avanzado de la temporada.

En la basílica San Pedro se celebraron las misas con mucha solemnidad, encontrándose el templo repleto de distinguidas damas y caballeros de la sociedad porteña.

Se efectuaron, aprovechando la agradable temperatura de hoy, numerosas excursiones a sitios apartados de la ciudad.

Señora de Roberts y su hijita. — Doctor Astigueta y señora. — Señora de Mataldo y señorita de Fitte

—En los amplios salones del restaurant Francois vimos congregada, en el día de ayer, una selecta concurrencia de obsequiantes y obsequiados. En una de las mesas, lujosamente puesta, el doctor Rodolfo Lértora y señora ofrecieron a un núcleo de sus amistades un almuerzo, que resultó una nota simpática. En torno de la mesa, notamos la presencia de los siguientes invitados:

Zulema de Pablo Lamour, Hugo Cardoso y señora, N. Gondra, Ernesto Pérez Camino y señora Blanca del Valle, P. Camino y María Pérez Camino.

—En el mismo restaurant, en otra mesa, se hallaba el señor Lorenzo Cerrutti con los siguientes convidados:

Rómulo Granzoni, Josefa Iparraguirre, Manolita Pardo, Josefa Salaberry, Francisco Taleví y Sra., Jorgelina Stegman y su hija Ernestina, Jorge Martindale y Sra., Irene Martindale, María del Carmen Pardo.

—El señor Alberto Pini obsequió con un almuerzo a un grupo de sus amistades, encontrándose invitados los señores Carlos Pico, Enrique Sánchez, Jorge Ayerza, Juan A. Rodríguez, Juan Carlos Remogoni y Eugenio Rosales.

—El señor Juan Antonio Aguirre obsequió con un almuerzo a un núcleo de caballeros de su relación, habiendo transcurrido en un ambiente de franca camaradería.

—Mañana se llevará a cabo el almuerzo que el señor Estévez y su esposa ofrecen a sus numerosas relaciones, y que se servirá en la confitería Jockey Club del hipódromo Mar del Plata.

—En estos días llegarán a Buenos Aires el señor Jacques W. Allard, acompañado de su esposa señora María Celina Tetamanti de Allard. Esta familia, tan vinculada en el balneario, partió de Mar del Plata el año pasado con el fin de visitar las principales ciudades europeas.

El vapor "Southern Cross", que trae a tan ilustres huéspedes, es esperado el 16 de abril próximo, en el puerto de la capital federal.

—Han sido bien recibidos en esta ciudad los acertados nombramientos hechos por el ministro de Instrucción Pública, doctor Sagarna, en virtud de las propuestas presentadas por el rector del colegio nacional de ésta, ingeniero Alejandro Bergalli.

Los nombramientos que nos ocupan han sido hechos en reemplazo de las diversas cátedras vacantes dejadas por la señorita Pascual Mugaburu.

—La expectativa que había logrado despertar en el balneario el anuncio de la exhibición de la película del match Firpo-Spala, se puso de manifiesto en la numerosa concurrencia que se congregó anoche en la sala del teatro Odeón, a fin de presenciar las alternativas que ofreció el desarrollo de la importante pelea.

El match citado constituyó la nota pugilística más saliente de la temporada, porque la larga e intensa lucha que duró la pelea motivó repetidas veces en el público los más variados comentarios, como consecuencia de ese estado de agitación que se apodera de él en los grandes espectáculos.

—Muy concurrido se vió hoy el Regina Palace, pasándose un interesante programa que mereció los aplausos de los asistentes en la exhibición del misterioso drama titulado "Haldane, del servicio", destacándose en su interpretación el conocido actor Henry Hondir. Finalizó el programa la notable cinta cómica "Zapatero remendón" que causó la hilaridad continua de los numerosos niños concurrentes.

Con la función de hoy termina su temporada la orquesta Bolognini, debutando mañana la notable orquesta típica que dirige el profesor Nicolás Vecchio.

—Partirán estos días para la Capital Federal, después de pasar una temporada en el balneario don J. Rodríguez y familia, doña Elena Semprún y familia, don Antonio Bermejo y familia, doña Rosa de Vasena y familia.

—Hoy se ausentaron para Buenos Aires, doña Valentina Costa de Kier y familia, R. Tornquist y familia, A. Leloir y su hija Adela, D. Bena y familia, Axel Aberg Cobo y familia, A. Artayeta y familia, G. Aste y familia.

—Para la metrópoli, la señora Juliana Udaquiola de Sommer y sus hijos Valdemar y Julián.

—Hoy se ausentaron para la Capital Federal, dor. Federico L. Green Muñiz de Elizalde, Manuela Elizalde de Boerr, Elena Villegas de Díez Ocampo, Clotilde Ugalde de Israel, Josefina Palacio de Vidal Molina, Amalia Halbach de Zemborain, Elvira Padilla de Ponzini, Carlina Font de Bilbao, María Ester Jiménez de Solanas, Sara Rache de Mosconi, Sara Rache de Peuser, baronesa De Marchi, María Luisa Quintana de Rodríguez Larreta, Bernardina Vidal Molina de Quevedo, Mercedes Lynch de Peralta Martínez, Angélica Fernández Guerrico de Madero, Josefa Anchorena de Madariaga, Lucrecia Martínez de Bunge, Virginia Zegers de Edo, Mercedes Piñero Pacheco de Armesto, Clorinda Avellaneda de Cibils, Luna Alston de Gallegos, Juana del Pino de Viñas, Marta Lavalle Cobo de Quirno, Ana Palacios de Nougués, Valeria Dupit de Sáenz Luisa López Saavedra de Thays, María Luisa Bullrich de Bilbao, Ernestina Jiménez de Pasman, Angélica Harris de Vidal Molina, Angélica Esteves de Madero, Carmen Legarreta de Constanzó, María Delia Gálvez de López Lecube, Sara Regúnaga de Acosta, Luisa Israel de Portela, Sara Onrubia de García Herrera, Eloísa Torres Aguero de Casares.

Señorita: Josefina y Silvia Lagos García, Susana y Emilia Arning, Matilde Zavalía, Elina y María Isabel Zwanck, Adelia Díaz Vieyra, Sara Torino, Celia Vidal Molina, Nina Gorostiaga, María Luisa Cautere, Sara Ugalde, Arminda y Carmen Solanas, Silvia Rutler Fernández, Carmen Breuer Moreno, Alicia y Ester Jennens Mattos, Lucrecia y Elvira Bunge, María Teresa Torres Aguero, Lía y Ester, Saborido Wappers, María Florencia Erhart, Saras y Elina García Uriburu, María Carolina Reboredo, Elisa Espeche Jiménez,, Sara Ancell, María Clotilde Fernández Mujan, Ana María Hernández, María Teresa Victorica, María Cristina y María Carmen Almeyra, María Antonia y María Ester Coelho Cranwell, Elena y Josefina Medina, Matilde Halbach y María Antonia Ramos Mejía, María Josefina, María Carmen y María Mercedes Madariaga Anchorena, Felisa de Carabassa, Susana Rodríguez Quintana, María Elena Fauvety, Lola Legarreta, Isabel y Felisa Naón, María Antonieta Wright, Isabel Pearson Quintana, Alcira Peralta Martínez, Ema Carmen y María Luisa Lagos García, Marta y Carmen Sauze, Elena Elizalde, Agustina y Clara Marcó Roca, Ema Benítez Basavilbaso, Marta Ramos Mejía, Celina Estrada, María Teresa Bravo Fernández, Matilde Noceti Campos, Carola y Elena Gallo, Isabel Madero, Elena Villegas, Victoria Victorica, María Luisa Lamas, Laura y María Otilia Casado, Amalia y Julia Halbach, María Isabel Raver, Cora Nolting, Raquel, Margarita, Alcira y Graciela Campos, María Eugenia Jofre, María Elvira, Adelina y Carmen Marcó del Pont,

* * *

Esta noche a las 21 en la Basílica de Nuestra Señora de Guadalupe, monseñor Giosaffatte Mittiga bendecirá el enlace de la señorita Yolanda Nyla Perucchi con el señor Mario Baccigalupo. Actuarán de padrinos el doctor Piero Baccigalupo y la señora Florentina Val de Chissotti. El

cortejo que acompañará a los novios lo formarán las siguientes parejas:

Señora Ida de Baccigalupo con el ingeniero José Chissotti, señora Clementina Andreone con el Cav. Humberto Pagni, señora Luisa Pagni con el doctor Oreste Andreone, señora Angela Orgero con el señor Claudio Villata, señora Irene Villata con el señor Juan Orgero, señorita María Grasso con el doctor Haidelberg, señorita Vera Baccigalupo con el señor Carlos Pagni, señorita Emilia Loinas Majatan con el ingeniero Luis Bustinarreta, señorita Ana María Soler Pujol con el señor Aldo Baccigalupo, señorita Mercedes Soler Pujol con el doctor Juan Carlos Frías, señorita Amelia Causa con el señor Paulino Ayala.

Después de la ceremonia se efectuará una recepción en casa de la familia de la novia.

* * *

El ministro de Relaciones Exteriores, doctor Angel Gallardo y su señora Dalmira Cantilo ofrecerán esta noche una comida en obsequio del ministro argentino en Francia, señor Federico Alvarez de Toledo y su señora Delie Gowland Buttner.

* * *

Con un éxito muy lucido realizóse anoche en el local del Club Atlético San Isidro el baile que para clausurar a serie de reuniones realizadas durante la temporada veraniega, ofrecían la comisión directiva de la mencionada institución, en honor de las familias de su asociados.

Una orquesta típica y un jazz band, bajo la dirección del conocido maestro Francisco Canaro, alteraron en la ejecución de un novedoso y nutrido programa de baile que fué muy bien aprovechado por el grupo juvenil.

* * *

Un núcleo de amigos del señor Eduardo Uranue le ofrecerá esta noche una comida en el restaurant Conte, con motivo de su próxima partida para Europa.

* * *

El 5 del mes entrante será consagrado el enlace de la señorita Fanny Budmann con el doctor J. Palcos.

* * *

El señor José Luis Benavídez y señora Elvira Delfino ofrecieron una reunión ayer tarde a un núcleo de amistades, con motivo de festejar una fecha íntima.

* * *

Como estaba anunciado, realizóse anoche en el Tigre Hotel el dinerdansant organizado por una comisión de señoras con fines de beneficencia.

Amenizaron la fiesta dos orquestas, que ejecutaron un escogido programa de baile.

El señor Guillermo Madero y su señora, María Angélica Fernández Guerrico, habían invitado a las señoritas María Teresa Bravo Fernández y Marta Ramos Mejía y a los señores Ricardo Fernández Guerrico y Carlos J. Martínez.

Invitados por el señor Juan Lariviere, ocupaban otra mesa el señor Alfredo Zemborain y su señora Justa Dose, las señoritas Ema Benítez Basavilbaso, Felisa Naón, María Josefa y María Carmen Madariaga Anchorena, Isabel Pearson Quintana, Lidia Méndez Cabral y los señores Jorge Born, Miguel García Fernández, Rómulo Naón (hijo), Estanislao Peña Zemborain y Alberto Santamarina.

Vimos en otra, al señor Adolfo Rosemberg y su señora María Adela Gorostiaga y a la señorita Nina Gorostiaga.

En otra mesa, estaban la señora María Mattos de Maschwitz, Jorge Williams (hijo) y su esposa, Isabel García, las señoritas Alicia y Esther Jennes Matto y don Juan Carlos Milberg.

Se habían reunido en otra el señor Vicente Gallo y sus hijas Carola y Elena, señoritas Sara y Elena Torino y los señores Alberto Padilla, Marcelo Fernández Moujan, Enrique Torinó, Ricardo Bunge (hijo) y Daniel Torino.

El señor Pablo Saint y su señora, Valeria Dupit, comían en compañía del señor Ernesto Maupás y señora.

Comían en otra mesa las señoras María Teresa Quintana de Pearson y Elena Cabral Hunter de Méndez.

Se habían reunido en otra el señor Ernesto Newbery y su esposa, Sara Hueyo, las señoras Elena Newbery de Billoch y María Eugenia Hueyo de Jofre y la señorita Elvira Joost.

Vimos en otra al señor Juan Carlos Gallegos y su esposa, Luna Alston, las señoritas Hortensia Peró de Ziegner, Adela Zavalía de Zavalía y los señores Miguel Piñero Sorondo, Jacobo Peuser, Arturo Peró y Pedro Zavalía.

Cogregáronse en otra las señoritas Clotilde Fernández Mouján, Leontina Marcó y Ercilia Arana Wilson y los señores Félix Marcó, José Quirno, Eduardo Arana Wilson y José María Paz.

Ocupaban otra mesa los señores Carlos Palacio y señora y Olass Altgelt y señora.

* * *

El jueves próximo será consagrada en casa de la novia y en la mayor intimidad el enlace de la señorita María Esther García Gonçálvez con el señor Osvaldo Ventura Jiménez, actuando de padrinos la señora Carmen Segovia de Ventura y el señor Arturo García Jordán.

Del acto civil serán testigos los señores Luis María Jordán y Carlos Romero.

* * *

El señor Eduardo F. Feely, agregado comercial de la embajada de los Estados Unidos en nuestro país, llegará mañana a bordo del Western World.

* * *

El sábado próximo será consagrado el enlace de la señorita Angela Varangot con el teniente Luis Augusto Romain, actuando de padrinos el señor Sabás C. Varangot, padre de la novia y la señora Angela C. Varangot, en representación de la madre del novio, señora Asunción C. de Romain.

* * *

Motivó una animada reunión social el te ofrecido por la señorita María Virginia Carrere a un núcleo de amistades, festejando una fecha íntima.

* * *

En el templo de San Carlos, fué consagrado el enlace de la señorita Elvira Devincenzi con el señor Rodolfo J. Berisso.

Actuaron como padrinos la señora Matilde Devincenzi de Perrone y el señor Alfredo Berisso. Del acto civil fueron testigos los señores Alberto Devincenzi y Pedro Ravetta.

En la residencia de la novia se realizó una reunión muy animada, que se prolongó hasta las primeras horas del día.

* * *

Se efectuó ayer por la tarde en las lomas de Santa Rita, en San Isidro, la ceremonia de la bendición del Instituto Juan S. Fernández, donde funcionará una escuela de artes y oficios, construída con el legado del doctor Fernández.

Fueron padrinos de la ceremonio, la señora Remedios O. de Beccar Varela, las señoritas Josefina Rolón y Elena Verduga, esta última en representación de la señora Silvia K. de Verduga; D. Avelino Rolón, el presbítero Agustín F. Allievi y D. Adrián Beccar Varela.

Después de la ceremonia hicieron uso de la palabra el señor Rolón y el obispo de La Plata, monseñor Alberti.

* * *

Será bendecido esta noche el enlace de la señorita Yolanda Nyla Perucchi con el señor Mario Baccigalupo.

La ceremonia se efectuará en la basílica de Nuestra Señora de Guadeluga.

* * *

La numerosa concurrencia que asistió esta mañana al sepelio de los restos de la señora Amelia Esteves de Castro Rivera realizado en el comentario del Norte manifestó de una manera evidente el pesar que su deceso ha causado entre sus vastas vinculaciones.

* * *

Con casa de la novia será bendecida hoy la unión matrimonial de la señorita Natividad Arbelva con el señor Andrés Vallés, actuando de padrinos la señora Victoria Tulié de Arbeloa y el señor Carlos Prosepio.

Será testigos del acto civil los señores Sebastián Villaverde y Francisco Madariaga.

El cortejo nupcial que acompañará a los novios estará formado por las parejas siguientes:

Benita Arbelea con Roberto de Anzó, Leonor Aleu Fúster con Sebastián Villaverde, Dora Policcio con Francisco Madariaga, Esther Celsa Fúster con Francisco de P. Aleu (hijo), Amalia Torres de Martínez con José Ezcurra, Adelaida Aleu Fúster con Hernán Fúster, Dominga Ezcurra con Daniel Martínez.

* * *

Se ha formalizado el compromiso matrimonial de la señorita Canelia Solari Parravicini con el señor Héctor Viel Temperley.

* * *

El próximo jueves será consagrada, en casa de la novia, la boda de la señorita María Elisabeth Dowa con el señor Alejndro L. Dochert.

* * *

A mediados del próximo mes de mayo, será bendecida la unión matrimonial de la señorita Augélica Ledesma Arocena con el señor Manuel Milla López.

* * *

Se ha formalizado el compromiso matrimonial de la señorita Leda Escobar con el señor Alfonso Rivera Luna.

En la mayor intimidad, será bendecido el 9 del mes entrante el enlace de la señorita Aurelia Silveyra con el señor Rodolfo D. Sotelo.

Actuarán como padrinos la señora Virginia Callorda de Sotelo y el señor Benjamín Silveyra.

Del matrimonio civil, que se realizará el mismo día, serán testigos los señores Gotardo E. Denis y Juan Cruz Sotelo.

* * *

Se anuncia el compromiso matrimonial de la señorita María Isabel Vidal con el señor Máximo Eluztondo.

* * *

El sábado próximo será bendecido en el templo de S. Nicolás de Bari la boda de la señorita María Haydée Vignale con el señor Pablo A. Buscaglia, actuando como padrinos la señora Rosa M. de Buscaglia y el señor Juan A. Vignale.

* * *

En el templo del Carmelo se rezarán misas mañana de 8 a 10, en memoria del ingeniero Arturo González.

* * *

En la iglesia de S. Miguel Arcángel se oficiarán misas el próximo miércoles, a las 11, en memoria de la señora Carmen Podestá de Devoto.

* * *

En memoria de la señorita Haydée Vieyra se oficiará mañana un funeral a las 10, en el templo de San Nicolás de Bari.

* * *

El enlace de la señorita Margarita L. Rodríguez Jáuregui con el ingeniero Bernardo Astiz Zubieta será bendecido el próximo jueves.

* * *

Con motivo de la próxima partida para Europa del señor Jorge Artanse un núcleo de amigos y compañeros de la casa Saint Fréres le ofreció una comida en el restaurant Conte.

* * *

La boda de la señorita Hortensia Guiñazú con el señor Eduardo Díaz Cisneros, será bendecida en el mes de septiembre del año en curso.

* * *

Se ha formalizado el compromiso matrimonial de la señorita Peregrina Uget Chaves con el señor Héctor J. Curuchelar Esponda.

* * *

—Continúa enferma la señora Cornelia U. de Campos.

—Mejor la señorita Inés de Elizalde.

—Guarda cama la señora Elena V. de Campana.

—Más aliviada la señora Aurelia Uriburu de Torino.

—Mejorada la señorita María Nilda Moreno.

—A la señorita Susana Rocha, que fué traída de Mar del Plata enferma, se le practicó anteanoche una operación, siendo su estado satisfactorio.

—No ha variado el estado del señor José Félix Soage.

—Sigue mejor la señora Eloísa Lynch de Guevara.

—Mejor el señor Carlos Méndez Huergo.

—Guarda cama la señora María Angélica Fortunato de Llamazares, siendo su estado satisfactorio, lo mismo que el de su hijito Raúl.

—Sigue siendo satisfactorio el estado del señor Ignacio D. Capdevila.

—Enferma la señora Raquel Albert de Lobo Arraga.

—Algo mejor la señorita María Teresa Dracke Durañona.

—Mejor la señora Victoria González Cazón de Biedma.

—Continúa más aliviado el señor Aquiles Castro.

—Mejor la señora Justa Medrano de Videla Dorna.

—Completamente restablecida la señora Parodi de de la Vega.

—Restablecida la señora Celia B. de Mulhall.

* * *

Han llegado:

De Catamarca, el señor Pedro Casas.

—De General Rodríguez, el señor Enrique D. Lagos y señora.

—De Lozano, el señor Eduardo C. Fox y señora.

—De Alta Gracia, la señora Gregoria N. de Enciso y sus hijas.

—De Llavallol, Adolfo Conde Cazón y familia.

—Del Tigre, la condesa de Bearn y su hijo Alberto.

—De Martínez, Ana Berraondo de Labaqui y sus hijos José María y Ana Julia y Ana Julia Labaqui Fidanza.

—De Adrogué, Afredo Gaviña y sus hijas Carlota, Lola, Felisa y Julia.

—De Mendoza, Horacio Crespo.

—De Salazar, María Carola Melián de Lynch.

—De Larrea, Mercedes y Cora González Carman.

—De Necochea, Manuel Sáenz Rosas y familia y la señorita Julia Sáenz Rosas.

—De Glew, Teófilo Méndez y familia.

—De Miramar, Antonio A. Duffy y Rafael Peró y familia.

—De General Rodríguez, Isabel Conde de Hernández y Mabel y Carmen Almandos.

—De Ramos Mejía, Elena Oliver de Pereda y Marcos T. Ricuarte, su esposa María Ester Pereda y sus hijos.

—De Marcos Paz, Nicolás A. Celesia.

—De Yeruá, Eduardo E. Oliver y su hija Matilde.

—De Mar del Plata, Luis Sauze, su esposa Carmen Pereyra y sus hijas Marta y Carmen, Ernesto R. Gómez, su esposa Adela Cainzo y sus hijos, Ana Ezeiza de Amoedo y familia, Rafael A. Bullrich y familia, Emilio Silva y familia, Horacio Panelo y familia, Alberto Jiménez Zapiola y familia, Mario L. Negri, Rosa López de Basavilbaso y familia, Josefina Morillo de Marín, Matilde Mendes Goncalves de Almanza, José J. Molinari, su esposa Justina Leguizamón y su hija Elisa y Ana Palacios de Nougués y familia.

—De Puente del Inca, Ricardo Aldao, su esposa Isaura Echagüe y la señorita Zulemia Echagüe Cullen.

—De Jesús María, Luisa Saavedra Lamas de López Saubidet y sus hijos.

—De La Playosa, Ricardo Sarmiento Laspiur, su esposa Susana Ledesma y sus hijos.

* * *

Han partido:

Para Lobería, la señora Mercedes Honores de Otamendi y sus hijas.

—Para Villa María, el Sr. Segundo Fernández.

—Para La Rioja, el señor Raúl M. Moreira.

—Para La Cumbre, el doctor H. Silgueira.

—Para Alejandro, el señor Faustino Bengolea.

—Para Tucumán, los señores Sergio González Calderón y Robustiano Patrón Costas.

—Para Jujuy, el señor Aníbal Villafañe.

—Para Salta, la señorita Ana Usandivaras y el señor Damián Figueroa.

—Para Rosario, el señor Joaquín Lagos.

—Para Santa Fe, el señor Diego Espinosa.

—Para Ayacucho, la señorita Julia Laprida Villanueva.

—Para Montevideo, el señor Florencio Lezica Alvear.

—Para Posadas, el doctor Miguel Angel Martínez.

Universitarias

FACULTAD DE INGENIERIA

Exámenes. — Hoy a las 9 se reunieron las mesas examinadoras de Historia de la Arquitectura y Química Biológica.

FACULTAD DE CIENCIAS MEDICAS

Exámenes. — Fueron citadas para mañana a las 9 las siguientes mesas examinadoras: Clínica Médica y Química Analítica de Medicamentos. Hoy a las 17 se reunirá la mesa de Anatomía Descriptiva.

Cursos libres. — El miércoles próximo a las 9 en la sala 1a. del Hospital Rauwson, el profesor Julio Martini inaugurará su curso de Clínica Médica.

El doctor Alejandro Zabotinsky inaugurará su curso libre completo de Técnica de Dentistería Operatoria el 3 de abril próximo a las 9 en el Hospital Durand y lo continuará dictando los martes, jueves y sábado de 8 a 11.

FACULTAD DE FILOSOFIA Y LETRAS

Inauguración de cursos. — El doctor Rómulo E. Martini, inaugurará hoy a las 17.30 su curso de Griego 1o. y a las 18.30 el de Latín 5o.

—El doctor Juan E. Casain inaugurará su curso de Ciencia de la Educación hoy a las 18.30.

FACULTAD DE CIENCIAS ECONOMICAS

Modificaciones al horario de exámenes. — El horario de exámenes de esta Facultad ha sido modificado en la siguiente forma:

Matemática Financiera (primera parte), abril 1o.; Legislación Civil, abril 1o.; Geografía Económica Nacional (segunda parte), abril 1o.; Bancos, abril 1o.; Fuentes de Riqueza Nacional, abril 2; Sociedades Anónimas y Seguros, abril 2; Legislación Comercial (segunda parte), abril 3; Transportes y Tarifas, abril 3; Legislación Comercial (primera parte), abril 4, y Tecnología Industrial y Rural, abril 4.

Círculos y Sociedades

Apertura de una sala de esgrima. —Como lo hemos anunciado, el miércoles próximo, a las 17 horas, se procederá a la apertura de la sala de esgrima que se ha instalado en el local del centro correntino General San Martín, calle Uruguay 973.

Presidirá este acto, que promete resultar muy lucido, el general José E. Rodríguez y dos profesores de esgrima. Los aficionados que deseen inscribirse pueden hacerlo en la secretaría, de 17 a 18 horas.

En la Coreal Germania.—El domingo próximo, a las 14 horas, habrá un te-danzante en el salón Coreal Germania, calle Alsina 2513, organizado por la sociedad de residentes de Rodeiro. El acto tendrá principio con una sinfonía ejecutada por la orquesta norteamericana que dirige el profesor B. Varela.

COMPAÑIAS DE NAVEGACION
HAMBURGO-SUD AMERICANA HAMBURG-AMERIKA LINIE
A. M. DELFINO Y Cía. — RECONQUISTA 335
S. A. MARITIMA Y COMERCIAL

PROXIMAS SALIDAS DE BUENOS AIRES

VAPOR	SALIDA	ESCALAS
BADEN	3 Abril	VIGO-CORUÑA-HAMBURGO
A. DELFINO	10 Abril	LISBOA-VIGO-BILBAO.
BAYERN	17 Abril	VIGO-CORUÑA-HAMBURGO
LA CORUÑA	24 Abril	VIGO-CORUÑA-HAMBURGO
CAP NORTE	1.o Mayo	LISBOA-VIGO-BILBAO
GALICIA	8 Mayo	VIGO Y CORUÑA
VIGO	15 Mayo	VIGO-CORUÑA-HAMBURGO

El ANTONIO DELFINO y CAP NORTE, además de las escalas arriba indicadas, tocarán en Santos, Río de Janeiro, Boulogne y Hamburgo

En todos los vapores: 3.ª clase especial

NOVIOS...! y a todos los que desean embellecer su hogar

INTERESA saber que los muebles de estilo que exhibe la casa A. TORRE y Cía., se venden a precios muy reducidos.

Hacemos presupuestos desde lo más modesto hasta lo más lujoso para el moblaje total o parcial de una casa.

Visítenos, pida presupuesto o un hermoso catálogo que le remitiremos gratis.

Remitimos al interior todo pedido, asegurando un embalaje prolijo.

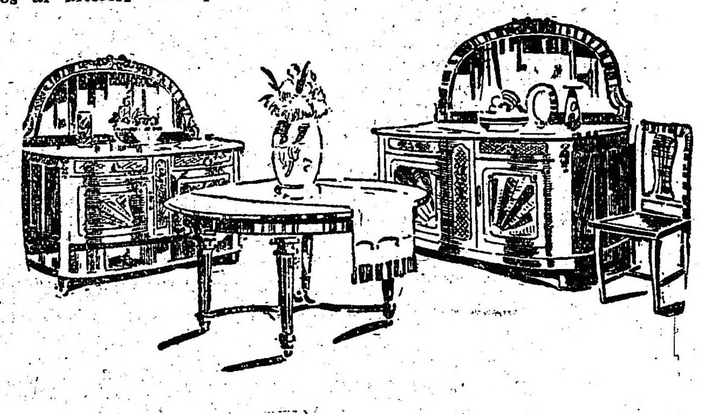

JUEGO COMEDOR estilo Luis XVI, marquetería caoba, finas aplicaciones de bronce, compuesto de: aparador, trinchante, mesa y 6 sillas tapizadas, en . . . . . $ 1.150

A. TORRE & CIA.

760 - CANGALLO - 776 Casa de confianza BUENOS AIRES

CHINATO GARDA es el mejor

Francisco Moisano
COMISIONES Y REPRESENTACIONES
COMPRA VENTA DE PROPIEDADES
Escritorio:
SAN MARTIN 2379
Unión Teléf. 582
MAR DEL PLATA

Instituto "Nicolas Avellaneda"
VENEZUELA 1051
Incorporado al Nacional Rivadavia
Director, Aníbal B. Dastugue (Ing. civil)
Enseñanza primaria, secundaria y comercial. — Pupilos y externos.
v. 31 Marzo.

"La Epoca en Mar del Plata
La Agencia de LA EPOCA en Mar del Plata, ha quedado instalada provisoriamente en la calle San Martín 2379, donde se reciben suscripciones y avisos.
Durante la temporada mantendremos el servicio completo de información mundial, colocando telegramas en los pizarrones de la Rambla y del Club Pueyrredón.

VINOS CARRODILLA
Blancos - Tintos
:: y Generoso ::
DE
B. F. Nazar Anchorena
Charcas 1600
U. T. 2655, Juncal

Estudio Fotográfico: F. BIXIO y Cía
TRABAJOS ESMERADOS Y MODERNOS
ARTE EN LOS RETRATOS DE NOVIOS Y NIÑOS
Bdo. de Irigoyen 185 — Bs. Aires — U. T. 1372. Rivad.
ANEXO MAR DEL PLATA — RAMBLA BRISTOL 183, U. T. 1158

DE LAS PROVINCIAS Y TERRITORIOS

BUENOS AIRES

Parte de la concurrencia que asistió al homenaje a los muertos radicales, escuchando el discurso del señor José A. Cabral.

TANDIL, marzo 31. — El club Alem de la U.C. Radical, que en su constante y tesonera acción democrática no olvida el recuerdo que siempre le merecen los correligionarios caídos en aras del inexorable destino, verificó ayer en la necrópolis local un acto sentido y elocuente por su significado, en homenaje a la memoria de sus muertos queridos.

Después de darse lectura de los nombres de todos los correligionarios desaparecidos, el presidente del club, don José A. Cabral, recordó en una expresiva y elocuente oración la acción abnegada de todos y cada uno por el triunfo del ideal común y exhortó a los presentes a perseverar en el ejemplo, para continuar sin vacilaciones la obra empezada y coronarla amplia y brillantemente para gloria del partido y bien de la Patria.

En seguida se recorrieron las tumbas que guardan los restos de los correligionarios y se cubrieron de flores naturales.

Al emocionante acto asistieron familias de nuestra sociedad y numerosos miembros del radicalismo tandilense.

De Bandera

LAS LLUVIAS FUERON FAVORABLES. — DEFICIENCIA DEL PERSONAL DE LA OFICINA DE CORREOS — OPERACIONES SOBRE MAIZ Y ALGODON — LA INTERVENCION POLICIAL. — ESTABLECIMIENTO DE UN BANCO AGRICOLA. — SOCIALES.

BANDERA, marzo 31.—Las lluvias han sido favorables en esta zona, aunque ciertos colegas de Santa Fe y ésa dan informaciones en contrario.

Los datos que he obtenido, son los siguientes: Bandera, 120 mm., Inca, 65; Guardia Escolta, 75; Tomás Young, 56; Kilómetro 450, 39. Tomen nota los diarios de esa y Santa Fe.

—Es ya tiempo que se ascienda de categoría a la oficina telegráfica de la localidad y que se nombre el auxiliar que se le tiene destinado. Su actual jefe, el señor Federico Harman, debe atender la caja de Ahorro Postal, giros internacionales e internos, el despacho y recibo de correspondencia de ésta y de Ramal, debiéndose tener en cuenta que la llegada de los trenes es de 1.20 y 2.59 horas.

Esta oficina cuenta sólo con un guarda hilos y un mensajero. El resto, todo a cargo del jefe, lo que es demasiado para un hombre solo.

Convendría también se vigilaran los servicios de estafeteros. Un colonizador puso 12 cartas en el buzón de un tren que iba al sur y ni una de esas cartas llegó a su destino.

—Se han hecho importantes operaciones de maíz de la actual cosecha a precios de $ 7.00 y $ 7.50, puesto en la estación de ésta y también algunas de algodón al precio de $ 5.20 y 5.60 los 1.000 kilos, sin desmontar.

—Las autoridades de la intervención policial han empezado a hacer sentir su acción. Por las denuncias hechas se ha procedido al arresto de algunas personas de alta significación social y se dice que también se esclarecerá un crimen que tuvo lugar hace un año y medio, perpetrado en la persona de un personaje político.

El vecindario, se halla muy conforme con el nombramiento recaído en el mayor Pablo Solari, en carácter de jefe político de este departamento.

—Próximamente se establecerá en esta localidad un Banco Agrícola y Ganadero, el que vendrá a llenar grandes necesidades de los agricultores de la zona.

—Se ha radicado en ésta, el doctor Roberto Igarzábal, para prestar sus servicios médicos.

—Para ésa capital, el doctor Arturo de Gainza, y el señor Gibills, de la firma Gibills y Avellaneda.

—Para Santa Fe, el colonizador señor R. T. Bassini.

—Para Zavalía, los señores Juan y Luis Calvo y el señor Agustín Lucarelli.

De Vera

NUEVAS AUTORIDADES DE LA S. A. LUZ Y FUERZA— INAUGURACION DEL SERVICIO TELEFONICO EN LA CAPITAL FEDERAL— UN JOVEN DE 20 AÑOS MATO A SU PRIMO—

VERA, marzo 31. — En la asamblea general efectuada por la S. A. "Luz y Fuerza" fueron elegidas las siguientes personas para integrar el directorio: titulares, Modesto Alvarez, Santiago Jhonsen, Antonio Villarino y José Leo; suplentes, Vicente Girard, Serafín Borlone, Justiniano Heriburu.

—Mañana se inaugurará el servicio de la Unión Telefónica, el cual viene a llenar una sentida necesidad. En adelante podremos comunicarnos con ésa y otras ciudades y pueblos de la provincia.

—Ha causado mala impresión en el vecindario la cesantía del delegado municipal, señor Aquiles Rife, quien durante el tiempo que estuvo al frente de esta repartición pública supo encuadrar la administración dentro del más completo orden y aumentar los ingresos.

Es de lamentar la decisión del señor intedente del Tandil por cuanto priva a nuestra delegación de un empleado recto y laborioso.

—La cosecha de maíz en esta zona ha fracasado, pues se heló en el mes de febrero, no pudiéndose aprovechar nada.

En cuanto a la cosecha de papas es abundante y tiene un precio regular.

—Enrique Vidal, de 20 años mató de una puñalada en el corazón a su primo Aureliano Vidal por cuestiones del momento. La comisaría local instruye el sumario de práctica, con intervención del juez de crimen en turno.

—De Tandil, el señor Adriano Dethurbide.

—De éra, los señores Enrique Larreta y Pablo Nouguier.

De 9 de Julio

INCIDENTE SANGRIENTO— COMO TERMINA UN PARTIDO DE BARAJAS—

9 DE JULIO, marzo 31. — Por diferencias en una partida de naipes Antonio Jovine mató a Angel Cantoni de una puñalada. El hermano de éste mató a Jovine de un tiro de escopeta.

BIGNOLI LDA

HOY INICIO UNA VENTA

SIN PRECEDENTES EN EL COMERCIO ARGENTINO; se trata de una "SUPER LIQUIDACION", vale decir del más estupendo acontecimiento comercial del año y de la oferta más beneficiosa ofrecida por nuestra casa.

¡USTED APROVECHARA NUESTRAS OFERTAS!

SUPER LIQUIDACION

LO QUE EL GUSTO MAS EXIGENTE PUEDA REQUERIR EN MATERIA DE **ARTICULOS DE BAZAR** SEA CUAL FUERE SU LUGAR O DESTINO SE ENCONTRARA EN LA CASA **"BIGNOLI"** INVOLUCRADOS EN ESTA **"SUPER LIQUIDACION"** INCOMPARABLE POR SU MAGNITUD LO QUE IMPORTA UN ESTIMULO FRANCO Y CIERTO PARA LOS QUE SABEN COMPRAR BIEN ES DECIR, PARA LOS QUE COMPRAN BUENO Y CON POCO DINERO

Pedro BIGNOLI LTDA

CARLOS PELLEGRINI 300 Esq SARMIENTO 1002

SANTA FE

(DE NUESTRA AGENCIA)

ASOCIACION DE EMPLEADOS PUBLICOS

SANTA FE, marzo 31. — Diversas casas de comercio han resuelto otorgar descuento de un tanto por ciento al empleado que efectúe sus compras al contado, presentando el carnet que lo acredite estar afiliado a la institución.

SOCIEDAD COSMOPOLITA DE SOCORROS MUTUOS

SANTA FE, marzo 31. — Sesionó la comisión especial de biblioteca de esta institución. Entre los diversos asuntos, se trató de lo siguiente:

Una vez construídos los muebles indispensables para el ensanche, la comisión entrará de lleno a seleccionar y enriquecer la ya importante biblioteca de la Cosmopolita. Renovará las obras deterioradas por el continuo uso que tienen, a solicitud del señor Juan L. Silva, y la pronta adquisición de las dos bibliotecas.

CONSEJO DELIBERANTE

SANTA FE, marzo 31. — Reunióse el Concejo Deliberante. Acto seguido se dió lectura del acta de la sesión anterior. Modificóse el artículo 30 de la ordenanza general de impuestos vigentes, relativo al Dispensario de Salubridad, rebajándose a 5 pesos de visitas a domicilio, que se cobraban a 10 pesos. Se suprimió el puesto de inspector técnico de chancherías y fábricas de embutidos, y se creó el de jefe de inspección veterinaria y substancias alimenticias.

No se hizo lugar al pedido de cesión gratuita de un lote de terreno en el cementerio municipal, formulado por don José García y otros.

SOCIALES

SANTA FE, marzo 31. — Los amigos del gobernador de la provincia, doctor Enrique M. Mosca, le ofrecerán en el próximo mes de mayo, un banquete con motivo de terminar su período.

La acción bien ponderada del doctor Mosca en el gobierno y las múltiples simpatías que ha sabido granjearse desde tan alto sitial, determinarán el éxito del homenaje anunciado.

—Se ha efectuado el enlace matrimonial de la señorita Agustina Bimpani con el señor Lorenzo Gutiérrez (hijo), ambos de esta capital.

—Ha dejado de existir en esta capital la señora María N. de Bustos, después de sufrir las alternativas de una larga y penosa enfermedad.

—No declina la gravedad en el estado de salud del director de nuestro colega "Santa Fe", señor Salvador Espinosa.

—Es delicado el estado de la señorita Carolina Espinosa Nogueras.

—Restablecido, don José Pedro La Cuevas.

—Mejorada, doña Mercedes P. de Bamis.

—Delicada, doña Angela P. de Beleno.

—Viajeros: para Rosario, Eudoro Rosas Leiva; para Mar Chiquita, el doctor Luciano F. Molinas; para el Norte, don Dalmiro Videla; para el mismo punto, el joven José Villordo.

DEPORTES

SANTA FE, marzo 31.— Con gran éxito se efectuó ayer en Esperanza el partido internacional de football concertado entre los primeros equipos de Unión y Belgrano, de Paraná, a beneficio de la Liga Esperanza de Football.

Dichos planteles estaban constituídos por los siguientes jugadores, todos ellos notables footballers:

Unión: Peiteado, Mehanoy y Ortiz; Napoleoni, Osuna y Ambrosini; Simoisini, Nardi, Valiente, Beltramini y Mir.

Belgrano: R. Rabuffetti, Narduzzi, Ducasse, P. Rabuffetti, Salizzi, Antonelli, Albariño, Flores, Cano, Molinaris y B. Rabuffetti.

DE PAVON ARRIBA

PAVON ARRIBA, marzo 31.—A consecuenca de haber caído en un pozo, falleció en ésta el ciudadano paraguayo Eugenio Morel.

La víctima era uno de los vecinos de más desahogada situación y poseía una pequeña fracción de campo, que ha pasado a poder de su esposa y sus cuatro hijos.

Municipalidad de Mar Chiquita

AVISO

Por disposición del Señor Comisionado Municipal, Dr. Juan Francisco Ponce de León, se hace saber a los deudos de Juan B. Narreneche, E. G. M. G. Mac Miching, Pedro Sarrasilh, Camila Spini, A. B. de Márquez, E. P. de López de Calle y Emilia Spini, que, no habiendo sido renovadas hasta la fecha las respectivas sepulturas que ocupan en el cementerio local, se les emplaza para que procedan a efectuar su renovación dentro del término de noventa días, vencido el cual, si no se hubiere realizado, se dispondrá su traslado al osario general. — Coronel Vidal, marzo de 1924. — Juan Vignoli, secretario.

19|493 v. Junio 28.

Gobierno de la provincia de Salta

OBRA DE PAVIMENTACION DE LA CAPITAL

LICITACION PUBLICA

Llámase a licitación pública por el término de treinta días a contar desde la fecha, para la ejecución de las obras de pavimentación con concreto asfáltico de cincuenta y una cuadras de la ciudad de Salta.

Las propuestas deberán presentarse al Jefe del Departamento de Obras Públicas, en las condiciones establecidas en el pliego respectivo, bajo sobre cerrado y lacrado, hasta el día Lunes 21 de Abril de 1924, a las diez y seis horas treinta minutos, en que se procederá a su apertura en la secretaría de la gobernación, ante los miembros de la comisión de pavimentación, escribano de gobierno, jefe del Departamento de Obras Públicas, e interesados y demás personas que quieran presenciar el acto.

Por los pliegos de condiciones y especificaciones y demás datos, los interesados deberán recurrir al Departamento de Obras Públicas de la provincia de Salta (Casa de Gobierno), de horas 8 a 12. — H. A. Bavio, jefe del Departamento de Obras Públicas.

19|475 v. abril 23.

Edictos de la Provincia de Buenos Aires

Por el presente y por el termino de (3) tres días desde su primera publicación se hace saber a la señora MARIANA M. FINCK DE HOURS que el P. E. de acuerdo con lo resuelto en la fecha en el exp. letra H. No. 1 de 1924 — registro de la Oficina de Expropiaciones — y la facultad que le confiere la Ley General de Expropiación, va a expropiarle una superficie de 90 áreas, 15 centiáreas con 72 decímetros cuadrados, parte de una mayor extensión de su propiedad, ubicada en la Partido de Almirante Brown y con destino a la construcción del ramal de ésta capital a Avellaneda de: F. C. P. de La Plata a Meridiano Vo., a cuyo efecto se han llenado todos los requisitos determinados por el articulado de la Ley General de Expropiación ya citada. Debiendo en consecuencia presentarse la persona afectada por dicha construcción, a la Oficina de Expropiaciones del Gabinete del Ministerio de Obras Públicas a tomar la intervención correspondiente.

El incumplimiento a lo expuesto precedentemente, originará la aplicación del último párrafo del artículo 70. de la Ley que se ha hecho mérito.

Oficina de Expropiaciones, La Plata marzo 27 de 1924. — A. A. Seguí, Jefe.

19|489 v. marzo 31.

Por el presente y por el termino de (3) tres días desde su primera publicación se hace sabr al señor PEDRO E. FINCK, que el P. E. de acuerdo con lo resuelto en la fecha en el exp. letra F. No. 3 de 1924 — registro de la Oficina de Expropiaciones — y la facultad que le confiere la Ley General de Expropiación, va a expropiarle una superficie de tierra, de su propiedad, de 20 áreas 15 centiáreas con 72 decímetros cuadrados ubicada en el Partido de Almirante Brown y con destino a la construcción del ramal de esta Capital a Avellaneda del F. C. P. de La Plata a Meridiano Vo.; a cuyo efecto se han llenado todos los requisitos determinados por la ley de la materia. Debiendo en consecuencia, la persona afectada, presentarse a la Oficina de Expropiaciones del Gabinete del Ministerio de Obras Públicas a tomar la intervención de que corresponde en el juicio de expropiación respectivo. El no cumplimiento a lo dispuesto, originará la aplicación del último párrafo del Art. 70. de la Ley que se ha hecho mérito.

Oficina de Expropiaciones, La Plata marzo 27 de 1924. — A. A. Seguí, Jefe.

19|490 v. marzo 31.

Renovación de suscripciones

Solicítase a los señores suscriptores de la capital e interior la renovación de sus suscripciones correspondientes al primer trimestre del año en curso, a fin de evitar interrupciones en el envío del diario.

Los pagos deben hacerse por giro postal o bancario, a nombre de

Marzo de 1924. EL ADMINISTRADOR.

ROSARIO

(De nuestra agencia)

MOVIMIENTO DE EXPORTACION DE CEREALES

ROSARIO marzo 31. — El mercado de cereales ha tenido durante la última semana el movimiento de exportación que se consigna enseguida.

Trigo— Puede decirse que predominó en todo momento en el mercado de este cereal un tono de manifiesta flojedad y se observó asimismo cierta pesadez en los negocios sin que esa característica se modificara en ningún momento. El jueves la exportación ofrecía pesos 10.40 por mercadería disponible número 2 base 80 kilos puesta sobre vagón en Puerto Rosario y pesos 10.80, lotes aplicables a la calidad número 1.

Maíz— En el mercado de este grano se registraron diversas fluctuaciones y así tan pronto se mostró sostenido como declinaban los precios y ello se explica por la influencia que ejerce el producto de la nueva cosecha. La exportación actuó con interés pagando el jueves en el cierre pesos 8.40 por mercadería puesta sobre vagón al 5 de abril y pesos 8.30 para entregar enseguida o a medida que haya vagones. La cotización de pesos 8.40 se obtuvo igualmente por mercadería a cargar el 10 de abril.

Lino — El lunes las operaciones realizadas sobre este oleaginoso señalaron un sensible descenso en los precios. Luego el mercado estuvo encalmado y el jueves a primera hora pareció repuntar algo, quedando luego con tendencia indecisa.

En el cierre la exportación pagaba 18.35 por mercadería base 1 por ciento puesta sobre vagón en Puerto Rosario. El viernes los negocios presentaron tendencia más sostenida.

La exportación de cereales en la última semana

Consignamos a continuación los datos más precisos que se relacionan con el movimiento de exportación de receales en la última semana así como la situación universal del mercado.

Del trigo: Europa.— Pudo observarse en las operaciones realizadas en el transcurso de la semana última sobre este cereal, un ambiente mucho más flojo pues los cargamentos llegando y las existencias a flote, son muy importantes. Sin embargo, la demanda es activa, pero los compradores demuestran ciertas reservas, onda la inestagbilidad de los mercados. Los vendedores australianos se resisten a aceptar las actuales cotizaciones por estimarlas poco renumerativas y porque les resulta más conveniente negociar el producto con los Estados Unidos.

El momento es de espectativa, pues tanto los compradores como los vendedores, se mantienen a la espera de los acontecimientos, desde que la tendencia de los negocios no se halla todavía perfectamente definida.

Se cotizaron el jueves en el mercado londinense cargamentos de trigo de 63 1|2 libras, Barletta y ruso, pabril, a 42 chelines y 3 peniques por quarter y parciales de los mismos para abril, a 41 con 6.

En los Estados Unidos.— También en el mercado de Chicago, se operó en medio de una corriente desfavorable, y así desde el lunes los precios fueron declinando hasta acusar en el cierre una baja de 3 1|2 centavo oro americano para mayo, y de 2 y 5|8 para junio.

Por los puertos de la Unión se exportaron 198.234 toneladas, contra 200.955 en la semana anterior. En la misma del año pasado los embarques alcanzaron a 154.662 toneladas.

En la Argentina.— En nuestro mercado los exportadores demostraron buen interés en la adquisición de este cereal, y en todo momento estuvieron presentes en plaza, adquiriendo lotes de importancia. No obstante de acuerdo con la tendencia de los mercados de Europa y América, los precios acusaron un tono tranquilo, pagando ayer las casas del ramo, alrededor de 10.50 por mercadería base 80 kilógramos, puesta sobre vagón en Dársena.

Los embarques alcanzaron a toneladas 179.948, contra 172.537 en la semana anterior. Desde el 1o. de enero 1.566.423 toneladas, por 1.269.616 en el mismo período de 1923.

Del maíz: Europa.— No señalaron cambios de importancia los negocios efectuados sobre este grano, pues las existencias de maíz en Canadá, son reducidas, y las ofertas del producto estadounidense resultan poco importantes. Los compradores esperan que aumenten los embarques pero mientras tanto deben mantener los precios.

En el mercado londinense se cotizaron el jueves cargamentos de maíz del Río de la Plata para mayo-abril a razón de 38 chelines por quarter, y para mayo-junio a 33 chelines con 9 peniques.

En los Estados Unidos.— En el mercado de Chicago, se operó sobre este grano en medio de un ambiente poco favorable, y en consecuencia los precios experimentaron una baja de 1.2 de centavo y de 3|8 para julio.

Se exportaron por los puertos de la Unión 18.364 toneladas, contra 20.915 en la semana anterior. En la misma del año pasado, los embarques alcanzaron a 18.625 toneladas.

En la Argentina.— Los arribos de la nueva cosecha van ejerciendo su natural influencia en el mercado, aún cuando los lotes resulten todavía algo frescos para embarcar. Los exportadores intervinieron en forma bastante activa en los negocios, pagando ayer alrededor de pesos 2.70 por mercadería que reuniera las condiciones estipuladas en el boleto de la Cámara Gremial, puesta sobre vagón en Dársena.

Durante la semana se exportaron 5.598 toneladas; en la precedente 12.247. Hasta la fecha 2.618.890 toneladas, contra 2.835.350 en igual transcurso de tiempo del año pasado.

De la avena: Europa.— Sin mayores alternativas se operó en el mercado londinense sobre este forraje, cotizándose el jueves cargamentos parciales de avena del Río de la Plata a razón de 19 chelines y 9 peniques por quarter, tanto para marzo-abril como para abril-mayo y mayo-junio.

En los Estados Unidos.— No experimentaron variantes de importancia las operaciones realizadas sobre este forraje en el mercado de Chicago cerrando los precios con una baja de 7|8 de centavo oro americano, para mayo y julio.

Por los puertos de la Unión se exportaron 3.106 toneladas, contra 5.718 en la semana anterior. En la misma del año pasado los embarques alcanzaron a 6.531 toneladas.

En la Argentina.— Con regular interés operaron las casas exportadoras en nuestro mercado, pagando ayer alrededor de pesos 6.90 por mercadería base 47 kilógrames puesta sobre vagón en Dársena.

Los embarques alcanzaron a 33.262 toneladas contra 15.597 en la semana anterior. Desde el 1o. de enero 217.947 toneladas por 220.071 en el mismo período de 1923.

De la cebada: Europa:.—Sin mayores alternativas se operó en el mercado londinenese sobre el producto de referencia, ofreciendo en general los precios un tono sostenido.

En la Argentina.— La exportación demostró un poco menos de interés por este forraje y así los precios estuvieron más flojos, pagando ayer las casas del ramo alrededor de pesos 8.30 por mercadería superior puesta sobre vagón, en Dársena.

Se exportaron 11.337 toneladas; en la otra semana 12.371. Hasta la fecha 107.038 toneladas contra 3.509 en igual transcurso de tiempo del año pasado.

Del lino: Europa.— Las operaciones realizadas sobre lino del Río de la Plata ofrecieron un tono sostenido con negocios de regular importancia. En cambio el mercado estuvo más tranquilo para el lino de la India para fechas.

El jueves se cotizó en Liverpool la semilla de Bombay para abril-mayo a razón de 20 y 1|8 libras esterlinas por tonelada; la de Calcuta a flote, también a 20 y 1|8 y para abril-mayo a 18 y 7|8. La semilla del Río de la Plata se cotizó a razón de 17 y 3|8 libras esterlinas por tonelada tanto para marzo-abril como para abril-mayo.

En Duluth.— Con pronunciada flojedad se operó en este mercado al extremo de que las cotizaciones cierran con una baja de 9 centavos oro americano para mayo y de 8 para julio.

En la India.— Con destino al continente europeo se exportaron 2.100 toneladas contra 1.700 en la semana anterior.

En la misma del año pasado los embarques alcanzaron a 4.400 toneladas.

En la Argentina.— A pesar de que la demanda de la exportación es bastante activa, a causa de las ofertas abundantes el mercado presentó un tono flojo y así los precios han ido descendiendo, pagándose ayer alrededor de pesos 18.45 por mercadería base 4 o|o. puesta sobre vagón en Dársena.

Los embarques alcanzaron a 54.581 toneladas contra 2.428 en la semana anterior. Desde el 1o. de Enero 551.333 toneladas por 503.798 en el mismo período de 1923.

De la harina: Argentina.— Escasa atimación reina en los negocios de este producto y sólo ha determinado cierta expectativa el anuncio de que el Brasil reducirá los derechos a la importación puesto que ello podría significar mayor facilidad para su colocación.

Durante la semana se exportaron 3.661 toneladas; en la precedente 2.434. Hasta la fecha 32.790 toneladas contra 13.617 en igual transcurso de tiempo del año pasado.

Instrucción Pública

ESCUELA COMPLEMENTARIA No. 6

En el local de este establecimiento, calle Adolfo Berro 4200, está abierta todos los días hábiles, la inscripción para el curso práctico de química industrial.

ASOCIACION EX ALUMNOS DE LA ESCUELA NORMAL No. 7

Se inscribirán mañana, el miércoles y viernes próximos, los alumnos que asistirán a los cursos que patrocinados por esta Asociación, funcionarán en el local de la Escuela Normal No. 7.

GRATIS

CATALOGO

2500 CASAS en VENTA

Cía. Nacional de Tierras

LAVALLE 1178

TEATROS Y CINEMATOGRAFOS

"La Tizona" constituyó un éxito para Ricardo Calvo

Ricardo Calvo, el notable actor español que en estos momentos está desarrollando en el Cervantes una temporada de buen teatro español, ha iniciado ayer las representaciones correspondientes al ciclo hispano romántico y ha elegido un drama en cuatro jornadas de Enrique López Marcón y Ramón Godoy, titulado "La Tizona".

Y ya que el período romántico ocupa en la literatura de Cervantes un capítulo de suma importancia, bueno sería echar un vistazo sobre el movimiento romántico cuyas raíces están en Alemania, para después pasar a estudiar someramente el carácter de las obras de teatro de esta escuela literaria, y, en unos conceptos más o menos ligeros de lo que este movimiento representa, entresacamos en el análisis de la obra que ayer se dió en el Cervantes.

Generalmente se tiene un concepto bastante erróneo de lo qué es romanticismo, y generalmente este desenvolvimiento de lo que en realidad es un movimiento de renovación en el orden político, social y literario lleva a la comprensión vulgar del término genérico que designa este gran cambio de las cosas del universo.

¿Qué es el romanticismo? Simplemente una reacción contra el clasicismo, contra todos los preceptos establecidos, una especie de revolución que da por tierra con todo un estado de cosas que necesitó de siglos para imponerse.

Comienza el movimiento en Alemania, es Desing el que lo inicia, convirtiéndose en el tercer libertador de los germanos. (Los dos primeros habían sido Arminio y Lutero).

Este hombre fué crítico, autor, poeta, novelista, incursionó en todos los géneros y en todos dejó su huella, hizo volver la vista de sus contemporáneos hacia la Edad Media, y una especie de misticismo iluminó una literatura que hasta entonces había sido pobre lacayo de la francesa; pero la de Dessing fué a la vez una tentativa grande y mezquina, grande porque es la iniciación de una nueva era en el campo del conocimiento humano, mezquina, porque un fin bastardo la guió en su concepción: el odio a muerte contra Francia.

No hay ninguna manifestación de importancia; el romanticismo culmina con Goethe, Schilleh y más tarde con un ingenio no menos grande que los citados: Enrique Heine.

Continúan la obra de Dessing, los hermanos Schelegel y Sieck, que vivieron en las postrimerías del siglo XVIII, y no se fijan ya únicamente en la Edad Media, sino que introducen a Lope de Vega y a Calderón de la Barca, desdeñados en su propia patria.

Entonces el movimiento que había sido una degeneración sexual y un espejo de un estado de inquietudes morbosas, se humaniza con la concepción que de Shakespeare hacen los hermanos citados y el movimiento pierde parte de su carácter primitivo, humaniza como digimos más arriba pie a la fundación de una nueva filosofía que habría de dar Jacobo Grime.

Podríamos decir que los Schelegel y Sieck forman un ciclo que se continúa con Achin de Arnim, Brentano y Hoffman. EL primero, poco representa, en cambio, Hoffman espiritualiza el movimiento y hace sus novelas en las que se debaten presa de sus instintos, seres amorales y degenerados; él, mismo, en lugar de ser el traductor de estos sentimientos casi primitivos, pertenece a ellos; es por esto que la locura y la desesperación están pintados en sus novelas con tanta precisión. Bien sano el filósofo, participa de todos los desnaturalizamientos inherentes a esta época que nos atreveríamos llamar de disolución.

Este momento obscuro, tenebroso, se reanima con una luz vivida: aparece Kleist, más fino que los anteriores, más delicado, culmina su arte con la pieza dramática "El príncipe de Hamburgo", obra de pasiones y sentimientos humanos.

De la Motte Fouqué, es el que tiene a su cargo la confección de novelas de caballeros andantes, es la influencia de Cervantes. Aquí nos encontramos con algo realmente notable, el romanticismo alemán que se desarrolla sufriendo en parte la influencia española, refundido con su similar francés e inglés, penetra en España y causa una reacción contra los mismos autores que lo prohijaron en sus albores.

Luego de Kleist, aprovecha otros cuatro autores, Arndt, Sohen, Kendorf y Koerner, pero más notable que éstos, es Eichendorf, cuyo genio culmina en una serie de aciertos. Aquí el movimiento empieza a declinar ostensiblemente, merced a las fuertes críticas de Platen y Grillpazer.

Hemos considerado ligeramente el movimiento en Alemania; pasemos a Francia, donde una serie de genios eleva el movimiento a su más alta cumbre, y el iniciador Chateaubriand, cuyas obras "Atola", "Rene" causaron gran revuelo, sentando definitivamente el predominio romántico francés que hubo de ser valientemente sostenido por otro genio que se llamó Víctor Hugo.

Lamartine con sus poesías afirma la escuela recientemente conocida, hasta allá por el año 1820 la influencoa de Scott, Byron y Shakespeare; Herder Goethe y Shiller dan un nuevo matiz al asunto, y surge Alfredo de Vigny, ilustre poeta y representante de la doctrina de Chateaubriand.

Nos encontramos ahora frente a frente con uno de los genios más completos que ha producido la humanidad; nos referimos únicamente a sus obras dramáticas.

Es él quien sienta los preceptos del romanticismo en el teatro, en sus obras "Cranwell", "Inés de Castro", "Hernani", "María de Lorme", "El rey se divierte", "Lucrecia Borgia", "María Tudor", Angelo. Tirano de Padua", "La esmeralda", "Ruy Blas" y "Los Burgoves"; estudiando muy resumidamente cada una de estas piezas, hay facilidad característica que informan todas las obras del gran ciclo romántico.

En "Cranwell" el protagonista que da nombre a la obra, pese a todas sus dignidades y a todo su poder, no es más que un simple aventurero que así como conquistó un trono pudo perder la cabeza; hombre intrigante, siniestro, maquinador de las más bajas conjuraciones, sojuzga a la secular Inglaterra y dale un poder que la hace temida de todo el mundo.

"Inés de Castro" también es el título de la protagonista, no es otra cosa que una dama de honor, astuta o no, la cosa es que después de muerta ganó un trono.

Ya en "Hernani" sienta Víctor Hugo los principios del teatro romántico; transcribimos textualmente de su prólogo lo que sigue:

"El romanticismo, tantas veces mal definido, mirándolo sólo bajo su aspecto militante, sólo significa "el liberalismo" en la literatura. La mayoría de los hombres pensadores lo van comprendiendo de este modo, y dentro de breve tiempo el liberalismo literario será tan popular como político. La libertad, en el arte y en la sociedad, debe ser el doble objetivo a que aspiren los espíritus consecuentes y lógicos; debe ser la doble bandera que reuna a la juventud, tan fuerte y tan paciente ahora, y al frente de esa juventud lo más selecto de la generación que nos ha precedido, a esos sabios ancianos que, pasado el primer momento de desconfianza y del examen, han reconocido que lo que hacen sus hijos es consecuencia de lo que ellos hicieron y que el liberalismo literario es hijo del político. Este es el principio que prevalecerá en el siglo actual. Los "ultras" de todas clases, ya sean clásicos o ya monárquicos, en vano se ayudarán unos a otros para reconstruir el antiguo régimen social en la sociedad y en la literatura; porque cada progreso, cada desarrollo de las inteligencias, cada paso que dé la literatura, irán arruinando su edificio, y al fin sus esfuerzos de reacción serán inútiles. En la revolución todo movimiento hace adelantar. La verdad y la libertad tienen excelencia de que todo lo que se hace en pro o en contra de ellas les sirve igualmente. Después de los grandes esfuerzos que practicaron nuestros padres y que nosotros hemos visto, conseguimos salir de la antigua forma social, y tenemos que salir también de la antigua forma poética. A pueblo nuevo, arte nuevo. La Francia de hoy, admirando la literatura de Luis XIV, que si bien adaptada a su monarquía, llegará a tener, sin embargo, literatura propia personal y nacional, porque a Francia del siglo diez y nueve dió Mirabeau su libertad y Napoleón su poderío."

El protagonista Hernoni no es otra cosa que un bandido de ley, desconocedor de toda autoridad desafía al rey, a la autoridad a todos para luego morir cumpliendo en la fe jurada. Es un bandido caballeresco.

"Marion Delorme": su protagonista es un vagabundo, dejemos que se defina con sus propias palabras; no tengo más nombre que Didier, porque no conocí nunca padre ni madre. Cuando nací me depositaron desnudo en el pavimento de una iglesia. Una vieja del pueblo, que me vió, se apiadó de mí y me llevó, sirviéndome de nodriza y de madre y educándome como cristiano; después murió, dejándome por toda herencia nuevecientas libras de renta, que es con lo que vivo. Sólo, a los veinte años, la vida es muy amarga, muy triste, y viajé. Conocí a los hombres, y odié a unos y desprecié a los otros, porque por todas partes encontré orgullo, miseria y dolores en ese espejo turbio que se llama faz humana. Aunque me veis joven, soy ya viejo y estoy cansado ya del mundo, porque cuanto he visto me ha ido desengañando, y si encuentro malo el mundo, encuentro al hombre peor. Seguía viviendo así sombrío y aislado, cuando os aparecísteis para consolarme; no os conocía. En París, al volver la esquina de una calle, una tarde os presentáteis ante mis ojos; después os encontré algunas veces, y siempre hallé cariñosa vuestra mirada y tiernas vuestras palabras; temía amaros y huí. Por extraña casualidad os volví a encontrar aquí, por todas partes, como mi ángel, y al fin, temblando de amor, irresoluto, indeciso, quise hablaros, y vos me lo permitísteis. Ahora disponed de mi corazón y de mi vida. ¿Qué es lo que deseáis que pueda yo procuraros? ¿Existe algún objeto o algún hombre que os importune? ¿Necesitáis que mate a alguien? Hablad, mandadme, aquí me tenéis.

Así son todos los personajes de los dramas románticos, hombres de baja extracción social, sanguinarios, de pensamientos odiosos, para quienes un ideal de amor eleva hasta las cumbres más altas de la nobleza, e idealiza su vida, atempera su carácter y el que fuera otrora, grave león, fiera siempre habrienta se convierte en manso cordero, pobre instrumento entre las manos de una mujer y, en todos los demás dramas de Víctor Hugo, predomina este carácter en los personajes.

Los bandidos, los que están al margen de la ley, son los protagonistas de estas piezas, porque en ellos hay algo como una exaltación de sentimientos, la nobleza alterna con la bajeza, el amor con el odio, hasta que al fin víctimas de su parte, son hombres que mueren traicionados por los mismos a quienes favorecieron.

Ahora quédanos pasar revista al romanticismo español, su representante primero es el duque de Rivas, en este momento pasa en España lo mismo que en Alemania, los autores españoles ponen sus ojos en el viejo romancero. "El moro expósito" es una leyenda de la reconquista, "Don Alvaro" del mismo autor, produjo una verdadera revolución y señala la implantación del romanticismo en el teatro español; luego viene Larra, el inimitable periodista, más exaltado aun y que con su mente no hizo más que no desviarse de la verdadera línea de conducta de un romántico.

García Gutiérrez, un soldado español, sigue con entusiasmo el movimiento, su pieza "El trovador" es un modelo en su género. "Los amantes de Teruel" no hace más que seguir la huella de los anteriores.

Llegamos a Hartzembuch, fabulista, poeta y dramaturgo, que con la multiplicidad de su ingenio logró imponerse y marcar un jalón de importancia en la continua ascención del movimiento.

Ventura de la Vega con "El hombre de mundo" afirma con valentía el credo, al que puede decirse está ya definitivamente sentado en España, su decadencia se insinúa en su mismo poder.

Nos encontramos ahora con Espronceda, Zorrilla y Tassara, el primero es un poeta "fisiológico", sugestivo", su poesía es todo color, vida, una mezcla continua de llantos y risas hace de ella una verdadera expresión del romanticismo. La influencia byroniana, negada por muchos, se insinúa levemente. Zorrilla ya es más descriptivo, describe maravillosamente, "El alcázar de las perlas" es una prueba de ello, su poesía es sonora, llena de imágenes, gusta al oído, su "Don Juan Tenorio" es una pieza inmortal en los dos citados temperamentos del poeta luce en toda su magnificencia y esplendor.

Tassara ya no comparte las características ni de Espronceda ni de Zorrilla, es algo así como una resultante de los dos.

Pueden citarse además Arolas, Gil y otros.

Ahora con este breve esbozo del movimiento romántico en el continente europeo y del carácter de sus obras, podemos entrar de lleno en el análisis de la obra que con tanta propiedad hizo Ricardo Calvo, y titulándose "La Tizona".

Ante todo digamos que sus autores no son tan antiguos como pudiera creerse, Alarcón, vive aún y entres sus mejores obras pueden contarse "Las golondrinas", "Con mujer y sin mujer", "Los insaciables" y "Las manos largas" es un buen poeta y mejor periodista, su colaborador Ramón Godoy no le va en zaga, en cualidades y merecimientos.

Don López de Quirós, es un noble español, que se hace pintor, se enamora de Doña Sol, dama noble, pretendida por el rey, la rapta D. López, y se la lleva a América para conquistar "Eldorado", por ella, desafía la cólera del rey, cuando desembarca es perseguido por el virrey del Perú y cuando ya ha conquistado el amor de la dama pese a las rivalidades de una princesa Maya, lléganle despachos del rey, por los cuales se quita todo título a ambos, y por todo patrimonio se le da un pobre rincón de Castilla.

Los versos brillantes en todo extremo, le inspiran la hidalguía española de aquellos tiempos, dos versos lo testifican

"Que después de Dios,
va López de Quirós".

Bellas imágenes, soltura en el metro, variedad en la rima, todas estas condiciones se encontraron en "La Tizona".

Entre los intérpretes se destacó Ricardo Calvo, que dijo sus versos con gran exquisitez. Su desenvoltura en escena, y su dominio del personaje es verdaderamente grande, verdaderas ovaciones interrumpieron la representación, y a fe que fueron merecidas.

Ricardo Calvo demostró ser un eminente actor y un verdadero amante de arte.

También se destacaron Amparo Martí, Lara Esteban, Encarnación Lara, Portes y Salom.

"La Tizona" se repite hoy en función nocturna.

PARRA

El popular bufo no necesita presentación. Todo el mundo ha reído con su gracia irresistible. Y los que no han tenido la suerte de ser incluídos en ese "todo el mundo", están deseando conocer al más cómico de nuestros actores cómicos.

Parra debuta mañana. El Argentino, su escenario tradicional, volverá a serle propicio como tantas otras veces. La obra con que hará su debuto, es de un autor muy bien conceptuado: Ulises Favaro. Pero eso "non conta" mayormente. Lo esencial es que Parra volverá a presentarse ante nuestro pblico y este reirá mucho con las cosas de Parra, como antes, como siempre.

Una danzarina vienesa

María Mindzsenty, bella y hábil bailarina de los escenarios vieneses

"El nido ajeno", en el Cervantes

Esta bonita comedia de Benavente, una de las más aplaudidas de la primera época del gran dramaturgo, será llevada a escena mañana martes por la compañía Calvo, que con todo aplauso viene desarrollando su selecta temporada de teatro hispano en el Cervantes.

Tendráse así ocasión de admirar a Ricardo Calvo en una obra en prosa, la primera que hace el estimado actor entre nosotros.

Casino

Todos los días llegan nuevos números que en el Casino hacen las delicias de todos: así, llegan en el vapor "Alsina", Tómbolo y Tombolino, notables duetistas italianos. Yostand Cady célebre modelador de arcilla en colores, Harvan y Lee, jongleurs notables.

Como se ve la variedad corre pareja con la cantidad y seguramente con la calidad.

La empresa del Casino hace todos los esfuerzos que esa rotación incesante de números requiere, en vista de que el público responde y esto es no poco decir.

Obra que se aplaude

Días pasados Camila Quiroga dió a conocer la segunda novedad de la temporada que está realizando con éxito en el Odeón, consistente en una pieza dramática basada en un cuento de Kuprin y titulada "La grieta".

La obra citada se ha impuesto, por la belleza de sus escenas y la brillantez del diálogo que en todo momento raya a gran altura. Los mismos intérpretes sin esa nerviosidad característica de los estrenos, poseen sus papeles con mayor propiedad y se identifican con sus personajes lo que ya es bastante.

En resumen, "La grieta" ha gustado de verdad, y el público no escatima el aplauso, especialmente a la Quiroga que hace una verdadera creación con su papel, y sin duda alguna irá por mucho tiempo aún en los carteles del Odeón dejando a un lado por el momento la perspectiva de un estreno.

Exito y estreno

En el Apolo las cosas marchan perfectamente. Hoy, por ejemplo, se cumple allí la 50a. representación de "Antonio mío", el gracioso sainete de De Rosa y Lorusso. Luego "El camote", la interesante pieza del doctor Aquino que también se ha venido sosteniendo con aceptación en la segunda sección de todos los días, desde aquel en que hiciera su debut la compañía Simari. Cederá mañana esa sección intermedia para que se ofrezca en ella el tercer estreno. La obra que subirá a escena es la ya anunciada de Mones Ruiz y Trongé "El triunfo del noy Pepet". Se tiene mucha fe en este sainete.

El público ríe

En el Mayo han dado con la obra de largo cartel. Nos referimos a "El burlador de Medina", la adaptación hilarante que de "Der heusche Lebemaun" acaban de dar a conocer allí Sanjuán y los suyos.

Por tal motivo creemos que el anunciado estreno del juguete cómico "Su desconsolada esposa" ha de quedar para más adelante.

Se está ensayando "Frasquita"

Aunque las representaciones de "Una notte di danze" siguen llevando a la Opera un público bastante nutrido, la compañía de Clara Weiss ha empezado a preparar el próximo estreno. Estará constituído este por la opereta "Frasquita", de Franz Lehar, que tanto en Alemania como en Viena ha sido el último gran éxito artístico, junto con "Madame Pompadour".

"Una notte di danze" lleva público a la Opera

Muy concurrida se ha visto en estas noches últimas, la amplia sala de la Opera, con motivo de las representaciones ofrecidas en ella por la compañía Weiss de la opereta de C. Strauss "Una noche de danza".

Los intérpretes bien dueños de sus respectivos papeles han mejorado, si cabe, su actuación de la noche del estreno.

La agradable opereta nombrada ha de sostenerse en cartel discretamente aun.

La familiar de mañana en el Smart

Volverá mañana en la función vespertina del martes, a ser representada en el Smart por la compañía de Blanca Podestá la bella producción de Sánchez "M' hijo el dotor" que ya en su reciente exhumación por la compañía de la apreciada actriz, alcanzó un éxito muy sugerente.

En la velada de todos los días, continuará la serie brillante de sus representaciones la obra de Rodríguez Acasuso "El alma desnuda".

El reparto de un sainete

A continuación ofrecemos el reparto con que será estrenado mañana en el Apolo, por la compañía Simari, el sainete de Mones Ruiz y Trongé "El triunfo del noy Pepet". Como podrá advertirse, se trata de una picza de conjunto en el que tendrá oportunidad de lucirse todo el elenco del aplaudido actor. He aquí ese reparto:

Pepet Montferrat: Leopoldo Simari; Ignacio Echeparborda: Tomás Simari; Martina, Aurelia Ferrer; Mercedes, Renée Pocoví; Ricardo, Francisco Bastardi; Don Cosme, Eliseo Cordido; Maresca, Pedro Bibé; Don Gaetano, Sabino de la Vega; secretario, Juan Vitola; Don Nicanor, Alvaro Escobar; Cartero, Roberto Blanco; Andrade, Enrique Winter.

Sonia y Jorge Boeettgen

Esta hábil pareja de danzarines que actúa en la Opera con la compañía Weiss, sigue conquistando merecidos y abundantes aplausos por su desempeño lucidísimo. Ahora en la opereta de Oscar Strauss "Una notte di danze" tiene destacada intervención ambos bailarines. Toda la parte inicial del segundo acto corre a cargo de las endiabladas figuras coreográficas que se le ocurren a George y a Sonia. El público encantado.

Beppo sigue haciendo reir

El público que noche a noche viene concurriendo al Liceo halla siempre motivo suficiente como para pasar tres horas de grata expansión. Tal motivo lo proporciona Arata con su interesante creación del genovés Beppo en la comedia de Weisbach y Doblas, "Los genoveses somos así", que llega hoy a las 22 representaciones. Es todo un acierto el del aplaudido capo cómico.

Los estrenos del martes

El de mañana será un día de novedades de mayor o menor importancia, una compañía va a estrenar y otra va a debutar.

Simari que hace unas semanas comenzó su actuación en el Apolo, ofrecerá el tercer estreno de la temporada consistente en un sainete en tres cuadros de Mones Ruiz y Trongé, titulado "El triunfo del noy Pepet" que el citado actor tiene en cartera desde la temporada que pasó.

Florencio Parravicini, nuestro inimitable bufo romperá fuego desde mañana en el Argentino contra todos los rigores del invierno y de la competencia; se presentará con su elenco reformado y ha elegido para estrenar una comedia en 3 actos de Ulises Favaro titulada "Ni deuda que no se pague"..., en cuya dosis cómica confían mucho Parravicini y su gente.

Cinematografía

Casos y cosas de Tom Mix

TOM MIX SE INVENTA UN NOMBRE PARA SU HIJITA Y SE BURLA DE LA NATURALEZA

El origen de los nombres, especialmente nombres propios como Agripina, Beatriz, Gertrudis, y aún los más corrientes como José y Guillermo, ha sido siempre objeto del más cuidadoso y detenido estudio por parte de muchos literatos y conferencistas.

Hay un nombre, bien raro por cierto y que hace poco fué agregado a los muchos otros, el cual no dará causa para debates ni disputas respecto a su origen si es que vamos a creer lo que dice el celebrado actor cinematográfico, Tom Mix, de la Fox, quien según informes que hemos recibido pronto estrenará su última producción, "El tío Paciencia", un sainete de extraordinario valor.

Dice Tom: "Cuando después de varios años de casados, nos dimos cuenta mi esposa y yo de que pronto nos veríamos premiados con un primogénito, no es de explicar el gozo que sentimos. Por supuesto que yo, como casi todos los padres, prefería que fuese varón. Pero no hay dama más inconstante que la Naturaleza, por lo que pronto pudimos apercibirnos. Cuando llegó el gran día, vino la doña a entregarnos la pelotica más preciosa que uno pueda imaginarse. Pero era mujercita; y aunque yo me sentía orgulloso y feliz, me quedaba el remordimiento de haberme gastado un pico en preparativos propios para varoncito—todas sus ropitas marcadas con una "T" puesto que naturalmente tendría que llamarse Tom, como yo.

"Si la señora Natura hubiese burlado de mi, tuve la determinación de darle un traspiés; y después de varios dolores de cabeza tuve la feliz idea de bautizar a nuestra hijita "Tomasina" y así se ha quedado. Ahora me tiene preocupado el apodo que le vayan a dar cuando comience a ir a la escuela..."

TOM MIX CAMBIA DE PAPEL Y PARECE OTRO

Decir Tom Mix, e inmediatamente los aficionados al cinematógrafo se figuran a un hombre de rostro severo, quén, montado sobre un potro cerrero corre veloz tras de sus enemigos con revólver en mano y dedo al gatillo; a un intrépido, audaz y valeroso cow-boy, para quién no parece haber obstaculos que le impidan lograr su cometido.

Cambiaremos el cuadro. Supongámonos a un joven tímido; usando espejuelos con reborde, un traje de cuadros muy ceñido al cuerpo, y sobrebotas; y una expresión de inocencia infantil en la cara. Ahí tenemos al nuevo Tom Mix, cambiado completamente en un cómico de primera categoría, haciéndonos reir a carcajadas libres en vez de traernos un nudo a la garganta con sus temibles hazañas.

En su nueva película extraordinaria de la Fox Film "El Tío Paciencia", Mix demuestra poseer capacidades teatrales que hasta ahora no había dado a conocer, las que indudablemente le conseguirán mayor número de admiradores a los muchos con que hoy día cuenta este admirable artista. A pesar de que en dicha cinta Tom cambia completamente de aquellos papeles a que nos hemos acostumbrado a verle, se notarán aún cierto rasgos de aquel mismo actor que llevan llenos completos a cualquier exhibición de una de sus cintas.

June Mathis sale para Roma

June Mathis, Directora Editorial de la Goldwyn Pictures Corporatión, llegó a N. York esta semana de los estudios de dicha compañía en Calver City y pocos días después salió para Roma para ayudar al director Charles Brabin en la filmación de "Ben Hur".

Durante su estada en Nueva York, la señorita tuvo muchas conferencias con Edward Bowes, vicepresidente de la Goldwyn, quién llegó en la semana pasada de Italia después de haber pasado cuatro meses en Roma para ayudar al Director Brabin en las preparaciones preliminares de la producción, y también con T. L. Erlanger con el cual la señorita Mathis conferenció sobre el escenario de esta estupenda producción. El escenario de "Ben Hur" fué escrito enteramente por la señorita Mathis la cual es la más renombrada de las escritoras de escenarios y que más dinero gana. Ella se quedará en Roma durante la filmación de "Ben Hur" en los cines studios y estará en constante conferencia con el director Brabin y su conjunto técnico.

Un momento de la película nacional "El último gaucho", que la cinematográfica argentina "Buenos Aires Film", hará estrenar pasado mañana

ESPECTACULOS PUBLICOS

TEATROS

COLON — Temporada oficial 1924.— Maestros directores: G. Marinuzzi, E. W. Korngold, E. Cooper, V. Bellezza, A. Toni y G. Santini Figurando en el elenco Gilda Dalla Rizza, Nina Koshetz, María Zamboni, Estefanía Dandolo, Gabriela Besanzoni, Eugenia Jabovich, Luisa Bertana, Ana Gramegna, Miguel Fleta, Julio Crimi, Luis Mingheiti, Segismundo Zalevsky, José Segura Tallien, Victor Damiani, Julio Cirino, Kapiton Zaprojetz, Paul Payan, Miguel Fiore, Gino Devecchi, Attilio Muzio y otros elementos de valía.
Queda abierto el abono a 30 funciones nocturnas y a 10 matinées de domingos y días festivos.
Inauguración de la temporada, el 17 de mayo. Segundo espectáculo, Gran compañía de bailes rusos Pavley-Oukrainsky.

ODEON — Compañía argentina Camila Quiroga. — Hoy, a las 21.15: La grieta.

COLISEO — Temporada lírica italiana. Maestro director, Arturo De Angelis. — Hoy, a las 21: Traviata.

CERVANTES — Compañía oficial del Teatro Español de Madrid. Teatro clásico, romántico y contemporáneo, comedias de magia. — Hoy, a las 21.15: La Tizona.

SMART — Corrientes 1283. — Compañía argentina Blanca Podestá. — Hoy, a las 21.15: Un aviso original. El alma desnuda.

MARCONI — Compañía argentina de dramas y comedias Angelina Pagano. — Hoy, a las 21.30: La hermana tercia.

OPERA — Corrientes 860. — Empresa Lombart y Cía. — Gran compañía italiana de operetas de Clara Weis. — Hoy, a las 21: Una notte di danze.

NUEVO — Corrientes 1530. — Compañía argentina de comedias Roberto Casaux. — Hoy, a las 21.15: ¡No quiero casarme!; La casa de Don Patricio.

ARGENTINO — Compañía cómica argentina Florencio Parravicini. — Martes 1o. de abril, inauguración de la temporada con el estreno de: Ni Deuda Que no se Pague.

VICTORIA — Compañía española de zarzuelas. Dirección: Amadeo Vives. — Hoy, a las 21.15: Doña Francisquita.

AVENIDA — Gran compañía dramática española Enrique Borrás. — Hoy, a las 21.30: El cardenal.

NACIONAL — Corrientes 960 — Compañía de sainetes, comedias y revistas. Director: P. 2. Carcavallo. — Hoy, a las 18, a las 21 y a las 22.15: El Botonazo. A las 22.15: La Cruz de Palo.

APOLO — Compañía nacional de comedias y sainetes Leopoldo Simari. — Hoy, a las 18.30, a las 21 y a las 23.15: Antonio Mío... A las 22.15: El Camote.

CARMIENTO — Compañía de sainetes y comedias César Ratti. — Hoy, a las 18.15, a las 21 y a las 23.15: Esto lo Arreglo Yo... A las 22: Fascismo Casero.

PORTEÑO — Corrientes 846. — Compañía nacional de revistas y piezas de gran espectáculo. Dirección M. Romero. — Hoy, a las 18.15, a las 21 y a las 23.15: ¡Aprovechen la bolada! A las 22.15: ¡No arrebaten que hay pa Todos!

MAIPO — Esmeralda 443.—Compañía Dealessi-Morganti. — Hoy, a las 18.15, 21 y 23.15: ¡Ya cayó el chivo en el lazo!; A las 22.15: El dueño del mundo.

LICEO — Rivadavia esq. Paraná. — Compañía argentina Luis Arata. — Hoy, a las 17.30: El Pariente Político. A las 21.15: Noiatri Zeneixi Semom Cosci... (Nosotros los genoveses somos así).

BUENOS AIRES — Compañía de comedias, sainetes y revistas Muiño-Alippi. — Hoy, a las 18.15, a las 21 y a las 23.15: París Que Llega. A las 22.15: Pepita de Oro.

COMEDIA — Compañía española de revistas, comedias y zarzuelas. — Hoy, a las 17 y a las 22: Es mucho Madrid. A las 18, a las 21 y a las 23: Las Vírgenes Eternas.

MAYO — Compañía cómica española Julio Sanjuán. — Hoy, a las 18: Una mujr que no miente; a las 21.15: Los conejos; a las 22.15: El burlador de Medina.

IDEAL — Paraná 426. — Compañía nacional de revistas, comedias y sainetes Felipe Panigazzi. Próximamente debut.

TEATRO DE VERANO. — Compañía italiana Nunziata. — Hoy, variado programa.

BELISARIO ROLDAN. — Compañía nacional de sainetes y revistas. Hoy, a las 18.15: El tambor de Granaderos; a las 21: La tragedia de Pierrot; La casta Susana.

CIRCOS Y VARIEDADES

CASINO. — Gran music - hall. — Hoy, lunes, a las 21, sorprendente espectáculo. Debut: Sissy Santafé y su excéntrico, cómicos parodistas llegados con el vapor Andes. — Exito: Willy Mauss con su sensacional rueda del Diablo; Paktons, conjunto de equilibristas fantásticos y todas las demás atracciones.

PARQUE JAPONES — L. N. Alem y Callao. — Temporada de invierno: función los sábados de noch. domingos y feriados, tarde y noche. Entrada $ 1. Niños $ 0.50 con teatro y una atracción.

FLORIDA — Galería Güemes. — Hoy, tarde y noche: gran éxito de la troupe de variedades: Nelly Flor, vedette parisina, Les Omero en sus juegos olímpicos, Theda y Vera Mazvorensky, Guglielmi y Lina Loti.

PISCINA LAS ROSAS — Avenida Alvear y Rustamante. — Gran pileta para señoras y caballeros. Abierta todos los días de mañana y de tarde. Entrada con baño y ropa, 1 $; Domingos, sábados y feriados: de mañana, 1 $; de tarde, 1.50.

VICEINE
LO MEJOR PARA EL DOLOR DE CABEZA
EN TODAS LAS FARMACIAS

CARRERAS DE CABALLOS

Hipódromo Argentino

La reunión de ayer

BREVES COMENTARIOS

A pesar de la lluvia caída en la noche del sábado, la reunión de ayer no decayó de interés habiendo sido las deserciones muy escasas y los resultados dentro de la más estricta lógica, de acuerdo con las cotizaciones finales.

En el clásico Lavalle Capablanca a pesar de haberse impuesto fácilmente, encontró resistencia en los primeros puestos de la carrera, pero logrando al final imponer su calidad.

El clásico de potrancas resultó también una fácil victoria para la favorita Engreída, empleando ésta mejor tiempo que el potrillo.

La sorpresa del día se produjo en la prueba inicial, con Redoblao, un hijo de Wotan que hacía su debut y que se impuso en un canter con gran facilidad.

Mentirosa abandonó la categoría de perdedora fácilmente; Tanner, un debutante, por Craganour, se perdió de vista en 59" 4|5 los 1000 metros; Tamarisco, gran especialista, no encontró mayor resistencia para ganar; Burguesa que reaparecía, se encontró en una pista favorable. Con Ordenanza ocurrió lo mismo, y Ranquelero que como los anteriores hacía bastante tiempo que no corría, se impuso en el handicap final en un canter.

Primera carrera — Redoblao. — Bien disputada resultó la prueba inicial del programa, donde la cátedra sufrió una derrota que parecía un mal presagio.

Redoblao, un hijo de Wotan, que se presentaba por primera vez en público, defendiendo los colores del stud Tricolor y dirigido por el jockey Ardouin, recorrió la distancia en una hebra, imponiéndose con toda facilidad.

Por la forma de ganar puede llegar a ser un buen ganador de carreras.

Gorra Colorada que reaparecía, ocupó el segundo puesto, mientras que el favorito The Blind, a duras penas salvaba el placé, entrando en el último puesto del marcador Micrón.

Fueron no placé, General Prim, Mazepa, Queyapí, Saint Goar, Sharp Eyes que no vale mayormente y Saeta.

Segunda carrera — Mentirosa. — Favorecida por el estado de la pista, esta hija de Mojinete logró imponerse entre las potrancas perdedoras, ganando con relativa facilidad.

Miss Rose mejorando su anterior performance, ocupó el segundo puesto, siendo tercera Pintabien y cuarta Isleña.

No placé entraron Kola, la debutante Ricura, Alcaidía que terminaba de entrar placé y Day Dream cuyas últimas performances no están de acuerdo con su desempeño al debutar.

Tercera carrera — Tanner. — Los informes que se tenían sobre las bondades del hijo de Craganour y Tómbola se vieron plenamente confirmados al verlo imponerse en un canter y con gran facilidad.

La impresión dejada por este potrillo no ha podido ser mejor. Se trata indiscutiblemente de un dos años de una velocidad inicial poco común y de cuyo porvenir no se puede dudar.

No sería difícil estar en presencia del mejor representante de su generación.

Punch, volvió a entrar segundo, y en el puesto inmediato Sonido, postergando ambos el triunfo para otra oportunidad.

All Steel que merecía gran confianza a su caballeriza, ocupó el cuarto puesto.

Fueron no placé, Champaquí II, que no tenía mayores probabilidades; Minaval, que bien se ha ganado un reposo; Ariel, que vale muy poco; Rostand, con bastante opinión; Silfo; Forgue Me Not, Punto Fijo, Tablero y Parrullo, todos ellos pasaron puede decirse desapercibidos.

Cuarta carrera — Tamarisco. — Los progresos realizados por este hijo de Amsterdam desde que está al cuidado de José E. Mayer no pueden pasar desapercibidos, siendo realmente extraordinario lo mucho que corre.

Corrido con un poco más de acierto que cuando lo dirigió Pintado, el representante del stud Historieta corrió a la expectativa para avanzar con gran empuje en la recta y ganar por tres cuerpos.

14 de Julio que fué el preferido de la cátedra, defendió valientemente sus posiciones, pero debido a la desventaja que le representaba la pista, tuvo que conformarse con el segundo puesto.

Sensitivo que tenía una carrera desfavorable, entró tercero, siendo cuarto Stolen Kiss que tuvo a su cargo el tren de la carrera, y último Morrongo.

Quinta carrera — Capablanca. — Como estaba previsto, el favorito se impuso fácilmente en el clásico Lavalle.

El hijo de The Panther en los comienzos le costó trabajo para desprenderse, pero bien pudo haber sido como inconveniente del estado de la pista; sin embargo, no quedó la impresión que produjo el día de su debut.

El Martillo se desempeñó admirablemente, ocupando el segundo puesto, siendo tercero Importante y cuarto Tizón, que no es lo que se decía.

Sócrates, el del formidable batacazo, finalizó último.

Capablanca, ganador del clásico "Lavalle"

Mentirosa, ganadora de la prueba de potrancas perdedoras

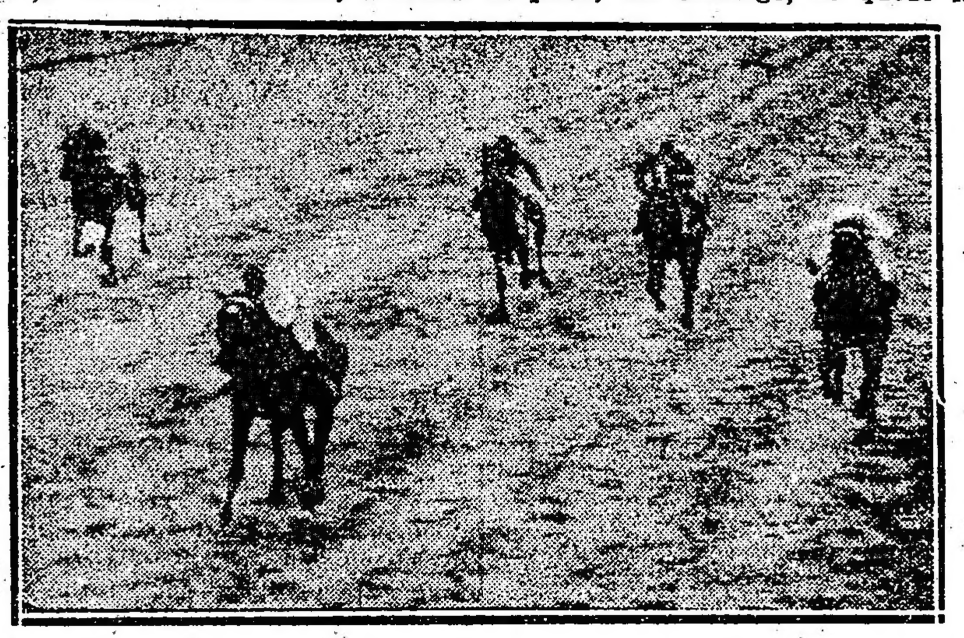

Quinta carrera: 1o., Capablanca; 2o., El Martillo; 3o., Importante, y 4o., Tizón.

Quinta carrera bis — Engreída. —Puedo decirse sin temor a equivocarse, que con la potranca de la Petite Ecurie estamos en presencia de un animal de gran porvenir.

La hija de Dusty Miller que tomó la dirección del lote desde que se levantaron las cintas, fué inútilmente perseguida por sus contrarias, logrando imponerse por dos cuerpos y medio en 1'6" 3|5 los 1100 metros.

Anatema que se había iniciado ganando, se desempeñó muy bien, al entrar segunda, siendo tercera Bride que merecía a su caballeriza gran confianza.

Roseta, la ganadora de la primera carrera de productos de este año, ocupó el cuarto puesto, mientras que Ordalie finalizaba última rezagada, víctima de los tres kilos de recargo que a esta altura del año es muy difícil dispensar.

Sexta carrera — Burguesa. — Reaparecía después de una larga ausencia esta hija de Volta y favorecida aun por el estado de la pista lo que le dió mayores probabilidades.

La representante del stud La Breva que corrió a la expectativa, arremetió en la recta pasando como una exhalación y logrando imponerse con toda facilidad.

Doña Chela que fué la favorita, corrida con demasiada precipitación, alcanzó a ocupar el segundo puesto delante de Vengadora a quien venció tan sólo por una cabeza.

Blarney entró cuarta, mientras que Incaguasa que había sido traída de San Martín, entraba última.

Séptima carrera — Ordenanza. — Reaparecía después de un prolongado reposo el representante del stud Urunday y en una pista donde estaba plenamente comprobada su gran especialidad.

El hijo de Fisherman fué corrido con exceso de confianza, sin descuidar un momento la carrera y arremetiendo antes de lo que habitualmente lo hace para seguir en ganancia hasta el disco, que traspuso con toda holgura.

Merry Star que recibía grandes ventajas en el peso ocupó el segundo puesto, siendo tercero Zeus que fué pésimamente dirigido y último Maturrango cuya performance la ponemos en cuarentena.

Octava carrera — Ranquelero. — Con las deserciones que se produjeron a último momento parecía que quedaría una carrera favorable para Copiapó, pero sin embargo a último momento apareció con mayor número de boletos Ranquelero, con quien su caballeriza descontaba la victoria.

El hijo de Le Samaritain que no corría desde el año pasado y que como se recordará su caballeriza le hizo cumplir su compromiso en el premio Nacional, reaparecía en inmejorables condiciones y como circulara el dato con toda insistencia resultó gran favorito.

Ranquelero tomando la punta desde que se levantaron las cintas, se fué distanciando gradualmente para ganar por varios cuerpos, demostrando verdadera superioridad y además de que es un gran especialista para las pistas anormales.

Sufra! entró segundo a respetable distancia, Copiapó detrás de éste, dando lugar una vez más a que se hagan comentarios por la forma como se le corre, y último Pacú.

Hemos visto ayer:

—Al jockey Ardouin ganar en una hebra con el debutante Redoblao, con el cual, según parece, salvó el próximo invierno.

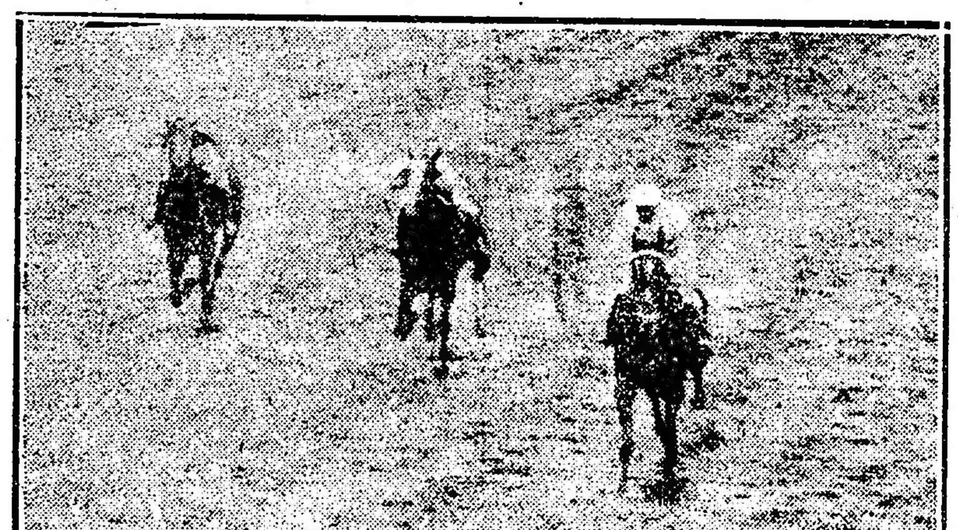

Quinta (bis): 1a., Engreída; 2a., Anatema; 3a., Brides, y 4a., Roseta

—A Gorra Colorada producir una brillante carrera.

—A The Blind salvando a duras penas el placé.

—A Micrón no realizar ningún adelanto.

—A Sharp Eyes correr con poco éxito.

—A Mentirosa sacar provecho del estado de l piasta y ganar fácilmente.

—A Miss Rose mejorar su última carrera.

—A Pintabien iniciarse con bastante éxito.

—A Isleña de muy mal aspecto.

—A Day Dream correr mucho menos que en sus trabajos.

—A Tannar ganar su primera carrera estilo crack.

—A Punch repetir su última carrera.

—A Sonido, reaparecer corriendo bastante bien.

—Al entraineur de All Steel, después de la consulta con el jockey que lo dirigía, sacar en consecuencia que no podía perder.

—Al entraineur Marer encantado con la serie que está echando con Tamarisco.

—A 14 de Julio según se dice, haber perdido por el estado de la pista.

—A Sensitivo, hacer su carrera.

—A Stolen Kiss no responder a su corrida.

—A Capablanca, mantenerse invicto.

—A El Martillo, correr bastante bien.

—A Engreida, señalarse como la mejor potranca de su generación.

—A Anatema correr bastante bien.

—A Bride, responder a medias a la gran fija que le inspiraba a su entraineur Berazategui.

—A Ordalie, finalizar última muy lejos.

—A Burguesa reaparecer con excelente resultado, aprovechando el estado de la pista.

—A Doña Chela, corrida con gran precipitación.

—A Ordenanza otro gran barrero, imponerse en el handicap de la milla en gran estado.

—A Merry Star conducirse honorablemente.

—A Zeus muy mal dirigido.

—A Maturrango producir una pésima carrera.

—A Ranquelero ganar por la distancia que su jockey creyó conveniente.

—A Copiapó dejar otra vez malhumorados á sus partidarios por la forma en que fué corrido.

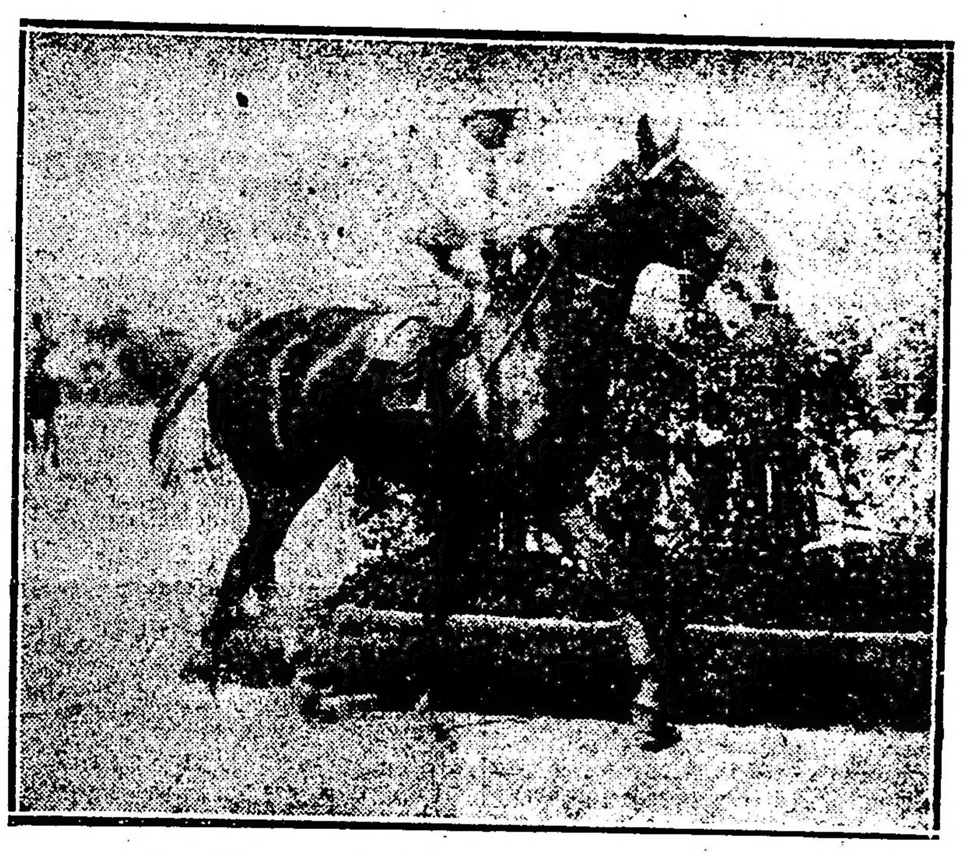

Engreída, ganadora del clásico "Mariano Moreno"

Miss Rose no puede tardar mucho tiempo siendo perdedora

Dada la buena performance que produjo en la segunda carrera de ayer esta hija de Diamond Jubilée, creemos que en cuanto vuelva a ser de la partida obtendrá su primera victoria.

La representante del stud La Chance, corrida a la expectativa, en un violento "rusch" final ocupó el segundo puesto, finalizando con gran acción.

Gorra Colorada no tardará en obtener su primera victoria

El representante del stud Zubiaurre J. B. que había sido beneficiado con un reposo, luciendo un alto grado de training hizo su "rentrée" ayer en la prueba inicial, donde corrió admirablemente.

Gorra Colorada que ha realizado buenos adelantos, ha dejado la impresión de que no tardará en abandonar la categoría de perdedor a que pertenece.

Barbijo cubrió la milla en 1'38"

El hijo de Amsterdam, que disputará el próximo domingo el clásico Perú, puede tener una actuación descollante dado lo bien que anda en privado.

Dirigido por M. Acosta, Barbijo cubrió 1600 metros en el buen tiempo de 1'38".

En forma impresionante se impuso Tanner en el premio Rosal II

En la prueba de potrillos perdedores de ayer, hizo su debut Tanner, un lindo hijo de Craganour y Tómbola, que contaba con notables ejercicios en prirvado.

Tanner, que por dicha causa fué cotizado gran favorito, respondió ampliamente a estas preferencias al haberse adjudicado el triunfo en forma impresionante por varios cuerpos, y en el recomendable tiempo de 59" 4|5.

Demás está decir que el representante del stud La Guardia dará muchos días de gloria a su caballeriza y que es uno de los mejores 2 años que han debutado en lo que va del año.

Oxus se viene colocando en buenas condiciones

El hijo de Botafogo y Omega, en el cuál se tienen cifradas grandes esperanzas, se está colocando rápidamente en condiciones de hacer su debut.

Con la monta del jockey I. Leguisamo, Oxus fué ejercitado en 700 metros a la par de Gitanilla, marcando 42" 1|5.

Punch confirmó la performance del día de su debut

El pupilo del entraineur Maschio ha demostrado que es muy regular en repetir sus performances, pues ayer en la tercera carrera respondió a la performance que produjo al hacer su debut.

Punch, que finalizó segundo del "crack" Tanner, es un probable ganador en perspectiva, pues cada día que pasa corre más, y además posee grandes ligerezas.

Anatema y Bride se condujeros satisfactoriamente

Estas dos potrancas que finalizaron segunda y tercera, respectivamente en el clásico Mariano Moreno, han producido excelentes performances, pero han demostrado ser muy inferiores a Engreída.

Tanto la una como las otras, creemos, que resultarán buenas ganadoras, sobre todo si responde a sus sangres, que son excelentes.

El clásico del próximo domingo

Se disputará el próximo domingo el premio clásico Perú, handicap para todo caballo ganador de no más de $ 100.000.

Como en dicha prueba han retenido su inscripción parte de los mejores cuatro años actualmente en training, es de presumirse que ha de resultar muy interesante.

PREMIO PERU

Distancia, 1.600 metros

Premios: $ 10.000 al 1.o, 1.500 al 2.o y 750 al 3.o

COMPETIDORES Y MONTAS

Tangage, R. A. Carabajal.
Ciervo, J. Vecino.
Místico, X. X.
Cartucho, I. Leguizamo.
Solitaria, R. Pelletier.
Barbijo, M. Acosta.
Ordenanza, A. Quinteros.
Murmullo, X. X.
Solito, J. Garrido.
Zeus, dudoso.
Condena, E. Orduna.
Maneador, dudoso.

Séptima carrera: 1o., Ordenanza; 2o., Merry Star; 3o., Zeus, y 4o., Maturrango.

Pulpo y Parsefora fueron trabajados apareados

Estos dos pupilos del entraineur Maschio, no han de tardar en iniciarse en las luchas hípicas, pues ya cumplen sus ejercicios con toda regularidad.

Parsefora con Leguisamo y Pulpo con Garrido, cubrieron 700 metros en 42" 2|5.

El Martillo se desempeñó muy bien

Es sumamente veloz este hijo de Sangre Azul II, que ayer finalizó segundo de Capablanca en el clásico Lavalle.

El Martillo que viene progresando día a día, disputará el próximo domingo una prueba de potrillos ganadores, donde lleva muchas probabilidades de vencer a Culpen, que será el preferido de esa carrera.

Redoblao, que hacía su debut, se impuso con facilidad

Presentado en óptimas condiciones de preparación hizo su debut en la prueba inicial de ayer, este cuatro años, por Wotan, que por diversas causas no había podido correr hasta la fecha en público.

Redoblao, que ni bien se alzaron las cintas se posecionó de la delantera, cubrió la distancia en un "canter", repartiendo un elevado sport y dejando muy buena impresión por su manera de finalizar.

Doña Chela no respondió al favoritismo que se le dispensó

Esta hija de Amsterdam que en vista de la buena performance que había producido al hacer su "rentree" fué cotizada favorita en la sexta carrera de ayer, no ha respondido, pues apenas si pudo finalizar segunda.

Posiblemente el mal estado de la pista, y además, el poco tino con que fué dirigida, apresurándola desde el principio, han influído en mucho en su derrota.

Tanner, ganador de la prueba de potrillos perdedores

Burguesa hizo una reprise triunfal en el premio Mamuá

La hija de Volta que hacía una larga temporada no era presentada en público, debido a sus delicados miembros, sanada radicalmente, hizo su "rentree" ayer en la sexta carrera, donde se impuso al galope en un impresionante "rusch" final.

Burguesa que anteriormente había ganado sus dos últimas pruebas que había corrido, está demostrando claramente que es una excelente yegua y muy regular sobre todo, en repetir sus performances.

Capablanca se adjudicó el clásico Lavalle en buen estilo

El hijo de The Panter que solamente habí daisputado una carrera adjudicándosela, reapareció ayer, especialmente preparado en el clásico Lavalle.

Ni bien se alzaron las cintas se posecionó del primer puesto y distanciándose gradualmente, uno, dos, tres y varios cuerpos, cruzó la meta con asombrosa facilidad, dando la impresión de que recién empezaba a correr.

Ranquelero se encuentra en pleno estado y puede hacer una serie.

Tamarisco se impuso muy fácil a 14 de Julio

No hay duda que este hijo de Amsterdam está corriendo una enormidad, pues en cada nueva presentación pone de manifiesto nuevos progresos.

Ayer el representante del stud Historieta, fué presentado en frente del favorito 14 de Julio en el premio Yesquero, derrotando a éste fácilmente y demostrando que los kilos no son un inconveniente para él.

Tamarisco todavía ha de obtener numerosos triunfos en Palermo.

Sexta carrera: 1a., Burguesa; 2a., Doña Chela; 3a., Vengadora, y 4a., Blarney.

Capablanca que fué gran favorito, dominó desde un principio a sus rivales, y cuando su jockey lo creyó conveniente pasó a la delantera ganando por casi tres cuerpos.

El stud Moreno N. tiene en Capablanca un excelente producto, que le aportará—demás está decirlo—numerosos triunfos

Ordenanza fué otro de los caballos que ayer reprisaron y que ganó

Preparado especialmente como para no fallar, fué presentado ayer en el handicap de la milla este hijo de Fisherman.

Ordenanza, que ausente Pibe y Charles Jacque, se destacaba netamente, se adjudicó el triunfo, pasando a la delantera cuando su jockey lo creyó conveniente, para no ser alcanzado por sus adversarios.

Handicaps

Para la reunión del domingo 6 se ha hecho la siguiente asignación de pesos:

Clásico "Perú", 1.600 metros:— Tangage 62 kilos, Místico 61, Ciervo 60, Solitaria 58, Ordenanza 55, Cartucho 51, Condena 50, Solito 49, Zeus 49, Barbijo 48, Maneador 46, Murmullo 42.

Premio "Gral. Brusiloff", 1.500 metros:— Ser Belén 59 kilos, Inventas 59, Burguesa 55, Timba 53, Doña Chela 51, Brasileña 50, Merry Star 49, Malvaloca 49, Meneguina 48, Habilla 48, Calabria 48, Tin Tan 48, Blarney 47, Stolen Kiss 45, Verdunoise 45, Dinazarda 45, Gabacha 45.

Premio "Hijo Mío", 1.600 metros: — Ciervo 62 kilos, Gran Pillete 58, Marcelaino 56, Tamarisco 55, Solito 51, Zeus 51, Nut Cracker 50, Maneador 48, Cabarí 46, Murmullo 44, Raspón 41, Paquitín 41.

Premio "Brown", 2.800 metros:— Tapiai 57 kilos, Doria 54, Miseltoe 52, Rey de Roma 51, La Dicha 50, Nombre 49, Condenador 42.

Ranquelero se impuso de uno a otro extremo en el handicap final

También este hijo de Le Samaritain fué otro de los reaparecidos en la reunión de ayer que salió airoso.

¿QUIERE Vd. COMER BIEN?
Visite una sola vez el "Gran Restaurant Corrientes"
Corrientes 1443
Saloncitos Reservados
— 1447 —

La casa no tiene Anexo

La casa más Antigua en POLLOS ALLO SPIEDO
Salón más Ventilado de Buenos Aires

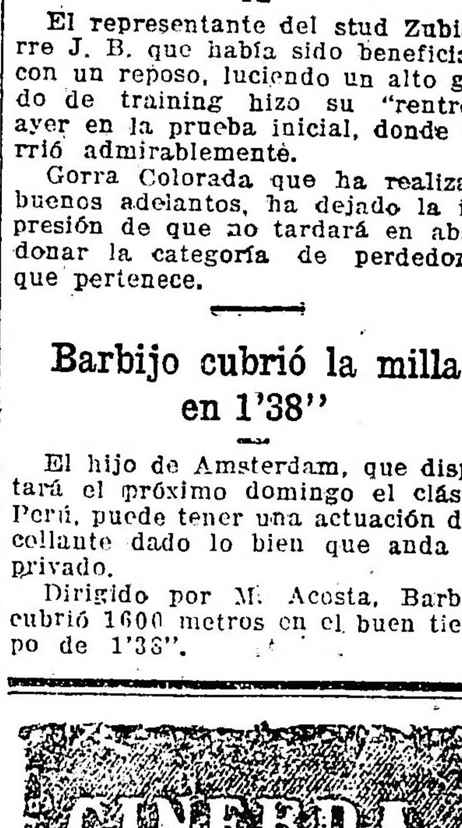

Mundo Comercial

BOLSA DE COMERCIO

Unica rueda

Cédula H. Argentina, contado: [illegible] a 100.30.
Id. abril 1o.: 12.000 a 100.30.
Id. 2a. serie, abril 1o.: 11.200 a [illegible]
Id. 6a. serie, abril 1.: 7.500 a 97.
Id. 7a. serie, abril 1o.: 4.000 a $ [illegible]
Id. 8a. serie, abril 1o.: 28.100 a [illegible]
Id. 10a. serie, abril 1o.: 8.800 a [illegible]
Id. 11a. serie, abril 2: 2.000 a [illegible]
Id. 12a. serie, abril 1o.: 40.000 a [illegible]
Id. abril 2: 2000 a 97.10.
Id. 13a. serie, contado: 1000 a $ 97.10.
Id. abril 1o.: 31.800 a 94.50.
Id. 5a. serie, abril 1o.: 66.700 a [illegible]
Id. 17a. serie, abril 1o.: 2500 a [illegible]
Id. 18a. serie, contado: 15.000 a [illegible]
Id. abril 1o.: 45.150 a 94.50.
Id. 19a. serie, contado: 9000 a $ [illegible]
Id. abril 1o.: 156.500 a 95.
Cédula Nacional, serie L, abril [illegible] a 100.40.
Crédito Arg. 1922, contado: [illegible] a 96.80.
Id. 1o. abril 1o.: 100.000 a $ [illegible]
Santa Fe, Ley 1874, abril 1o.: 3000 a 78.
Deuda Municipal, 6 ½ o|o, contado: 15.000 a 97.50.
Id. abril 1o.: 54.500 a 97.50.
Emp. Convención 3 ½, abril 1o.: 9000 a 82.80.
Bonos (sem.) 7091, (1a. serie), abril 1o.: 12.800 a 85.20.
Id. abril 2: 28.200 a 85.
Emp. 4 ½, 1910, mayo 15: 7000 a 63.80.
Bonos H. Provincia, serie B, contado: 1000 a 94.20.
Id. abril 1o. 18.00 a 91.20.
Id. (serie A.), abril 1o.: 7.900 a 93.
Banco Español, contado: 450 a $ 17.
Id. abril 1o.: 1400 a 17.40.
Id. abril 2: 800 a 17.
Id. abril 30: 2100 a 16.50.
Id. marzo 31: 4000 a 15.
Banco Francés, abril 1o: 20 a $ 37.50.
Rigolleau, (preferidas), abril 2: 25 a 101.50.
Puerto San Nicolás, contado: 400 a 39.20.
Id. abril 30: 300 a 39.30.

PRECIOS DE LIQUIDACION

Cédula H. Arg. 8172, a 100.30.
Id. id. 2a. serie a 98.
Id. id. 5a. serie a 97.
Id. id. 7a. serie a 95.50.
Id. id. 8a. serie a 94.90.
Id. id. 10a. serie a 95.70.
Id. id. 11a. serie a 97.10.
Id. id. 12a. serie a 97.
Id. id. 13a. serie a 97.50.
Id. id. 15a. serie a 96.60.
Id. id. 17a. serie a 94.80.
Id. id. 18a. serie a 94.60.
Id. id. 19a. serie a 95.
Id. Nac. serie L. a 100.40.
Crédito Arg. 1922, a 96.80.
Deuda Municipal, 6 1|2 a 97.50.
Bonos Bco Provincia (serie B.) a [illegible]
Bonos Bco. Provincia, (serie A.) [illegible]
Banco Español a 17.
Banco Francés a 37.40.
Fusionados a 44.
Petróleo Astra a 62.
Puerto San Nicolás a 39.20.

MERCADO DE CAMBIOS

(Precios oficiales)

Primera rueda

	$ oro	$ m|n.
Libras	41.15|16	13.0064
Francos	18.60	0.1671
Belgas	17.30	0.1314
Suizos	4.31.½	0.5267
Florines	2.03	1.120
Liras	17.20	0.1321
Pesetas	5.54	0.4102
Dólares	133.—	3.0227
Reis	34.300	0.3340
Montevi.	3.1|4.o|o	2.3572

COMPRA-VENTA DE TITULOS

Solicitados:
Las Palmas del Chaco Austral, Cédulas Hipotecarias Argentinas (viejas, sorteadas).

INFORMES DE LAS COSECHAS MUNDIALES

Balcanes — Trigo. — Los informes de las cosechas no son tan favorables como antes. Reina tiempo más o menos propio de la estación.

España — Trigo. — En general la condición de las cosechas es favorable.

Italia — Trigo. — El tiempo reinante no es muy propio de la estación, pero las cosechas se muestran de regular condición.

Oeste de Europa. — Han ocurrido más quejas, pero no son serias. Las cosechas están atrasadas. Reina tiempo más benigno.

Rusia. — Se han recibido algunas noticias favorables con respecto a las cosechas.

MERCADO DE CEREALES A TERMINO

Primera rueda

Trigo, entrega en abril, 800 toneladas a 10.38, en dársena.

Entrega en mayo, 20 toneladas a 10.60, en dársena.

Entrega, en junio, 1000 toneladas a 10.63, en dársena.

Maíz, entrega en junio, 200 toneladas a 7.65, en dársena.

Entrega, en julio, 200 toneladas a 7.60, en dársena.

Lino, entrega, en abril 100 toneladas a 18.43; 200 a 18.45, en dársena.

Entrega en mayo, 100 toneladas a 18.73; 100 a 18.72; 100 a 18.71; 100 a 18.70, en dársena.

Entrega, en junio, 300 toneladas a 18.85. 100 a 18.82, en dársena.

Entrega, en julio, 100 toneladas a 18.95, en dársena.

MERCADO DE CEREALES A TERMINO DE ROSARIO

Primera rueda

Trigo, entrega en mayo, 500 toneladas a 10.42.

Entrega en junio, 300 toneladas a 10.5[illegible]

Entrega en julio, 200 toneladas a [illegible]

Maíz, entrega en junio, 100 toneladas a 7.50.

Entrega en julio, 200 toneladas a 7.60.

Lino, entrega en junio, 100 toneladas a 18.70.

Precios de ajuste

Trigo, disponibles, 10.20; abril, 10.30; mayo, 10.40; junio 10.50; julio 10.65.

Maíz, disponible, 8.50; abril 8.30; mayo, 7.85; junio 7.50; julio 7.50.

Lino, disponible 18.45, abril 18.40; mayo 18.60; junio 18.65; julio 18.80.

MERCADO CENTRAL DE FRUTOS

Ventas de hoy

Lana, cruza fina: 1500 kilos a pesos 20.

Cruza mediana: 1000 kilos a pesos 18.

Cruza gruesa: 1500 kilos a pesos 17; 1000 a 16.

Borregas: 1000 kilos a $ 16; 2000 a 15.50; 1000 a 14.

Segunda esquila: 5000 kilos a pesos 15.50; 1000 a 14.

Pedazos: 5000 kilos a $ 20; 2000 a 18; 2000 a 17.

Muerta: 1000 kilos a $ 12.

Barrigas: 8000 kilos a $ 8.50.

Pieles lanares, lanudo y consumo: 800 kilos a $ 1.70; 200 a 1.65; 800 a 1.60; 1000 a 1.58; 500 a 1.50.

Desecho: 500 kilos a $ 1.50; 200 a 1.45; 1200 a 1.40; 1500 a 1.38; 1000 a 1.30.

Del Chubut: 1500 kilos a $ 1.80.

Carnicería, Chubut: 2000 kilos a pesos 2.05.

Corto y pelado consumo: 300 kilos a $ 1.50; 700 a 1.45; 1000 a 1.42; 1500 a 1.40; 300 a 1.35; 1000 a 1.30; 400 a 1.25; 800 a 1.20; 400 a 1.15.

Cueros vacunos: 100 cueros a pesos 13; 200 a 12.80; 100 a 12.70; 150 a 12.60; 300 a 12.50; 200 a 12.30; 250 a 12.20 200 a 12.10; 300 a 12; 250 a 11.70; 100 a 11.

De los ríos: 250 cueros a $ 5.40 oro sellado; 100 a 4.50.

Salados: 100 cueros a $ 0.62.

Carnicería: 93 cueros a $ 0.68; 365 a 0.67; 56 a 0.66.

Buen desuello: 200 cueros a pesos 0.70.

Becerros y nonatos: 250 cueros a pesos 10.50; 400 a 10.20; 500 a 10.

Potros: 30 cueros a $ 7; 50 a 6.80; 100 a 6.50; 70 a 6; 10 a 5.

Cerdas: 200 kilos a $ 21; 400 a 20; 200 a 19.50; 300 a 19.30; 400 a 19; 400 a 18.50; 200 a 18; 400 a 17.

Del Chubut: 500 kilos a $ 22.50.

Corderitos: 50 docenas a $ 7; 20 a 6.50.

Nutria: 48 kilos a $ 17; 30 a 15.50; 20 a 13.

Cabras: 2000 kilos a $ 13.50; 2000 a 12.50.

Gatos: 10 cueros a $ 21.

Liebres: 200 cueros a $ 0.50; 300 a 0.15.

Sebo derretido: 50 latas a $ 4.20; 140 a 4.15; 30 a 4.10.

MERCADO DE CEREALES

Trigo varias clases: 470 bolsas en Once a 10.40 $, E. Puccio; 1034 a 10.30, Palacios Hnos.; 543 a 10.30, E. Piccolini y Cía.; 45 en Sola a 10.20, Bourdieu y Hnos.; 865 a 10, A. y Blaquier; 1380 a 10, Muñiz Hnos. y Gilardi; 217 en Once a 10, Puiggros y Cía.; 1417 en dique 3, a 10, A. Kuker; 711 en Once a 10, Perlender y Cía.; 190 a 10, A. y Blaquier; 400 a 9.80, S. y Bercetche; 631 en O. Lacroze a 9.80, A. Rivera; 67 en Sola a 9.70, M. y Capello; 705 a 9.72 1|2, J. Andreu y Cía.; 27 en Once a 9.70, Orcoyen y Beloqui; 635 a 9.60, E. Puccio; 642 a 9.55, Lutjohann y Cía.; 796 en B. Aires a 9.45, Scala y Cía.; 205 en Sola a 9.30, Oscamou y Cía.; 660 a 9.25, 462 a 9.20, M. Capello; 640 en Once a 8, E. Gallier.

Maíz morocho perla: 40 bolsas en Once a 11, Walton y Martin.

Maíz morocho: 330 bolsas en Sola a 7.80 $, S. Elissalt; 522 a 7, J. Elordy y Compañía.

Maíz amarillo: 632 bolsas en B. Aires a 8.50 $, Saint Fréres; 720 en Once a 8.50, Walton y Martin; 330 en Sola a 8.50, Perlender y Cía.; 160 a 8.40, 160 a 8.35, Alchourrón Ltda.; 400 en O. Lacroze a 8.30, G. y Bloch; 424 a 8.30, Walton y Martin; 498 en Sola a 8.30, Bunge y Born; 275 en Once a 8.30, C. Rosselli; 319 en B. Aires a 8.30, Perlender y Cía.; 367 en O. Lacroze a 8.20, H. y Soulez; 164 en Sola a 8.20, A. Vélaz y Cía.; 380 en Once a 8, C. Rosselli; 546 en Sola a 8, S. Palau y Cía.; 550 en Once a 7.80, Crotto Hnos.; 324 en Retiro (norte) a 7.80, E. A. Domínguez; 150 en Sola a 6.90, S. Caimi y Cía.; 413 en Once a 7.20, W. y Martin.

Maíz diente de caballo amarillo: 334 bolsas en Sola a 6.95 $, M. Capello.

Maíz colorado: 592 bolsas en Sola a 8.50 $. Alchourrón Ltda.

Alpiste: 297 bolsas en Sola a 25 $, Devoto Ltda.; 141 en Dep. a 7.60 (c. hoyo) Perlender y Cía.

Triguillo: 47 bolsas en Once a 8 $, Arzeno Hnos.; 203 en Palermo a 7.40 $, Perlender y Cía.; 90 en Once a 6.50, Palacios Hnos.; 147 en Sola a 5 $, Perlender y Cía.

Semilla de alfalfa: 47 bolsas en Sola a 8.15 $, Chapar y Cía.; 67 a 7.90, 63 en Once a 7.60, Devoto Ltda.

Centeno: 635 bolsas en Once a 7.65 $, J. Balbiani y Hnos.; 770 a 7.25, Avalos Salazar y Cía.

Lino: 455 bolsas en Sola a 18.70 $, Crotto Hnos.; 273 en Once a 18.35, Santamarina e hijos; 160 en Sola a 18.30, A. Estévez y Ca.; 713 en Once a 18.15, G. H. Rodger; 20 en Sola a 17.60, A. Estévez y Cía.; 140 a 17.65, C. Rodríguez Acasuso y Cía.; 189 a 17.55, A. Estévez; 785 en Once a 17.60, Estremé Hnos.; 104 a 17, Palacios Hnos.; 188 en Sola a 17, L. y Etchegaray; 132 a 16.60, Bourdieu Hnos.; 103 a 16.40 (c|nabo) J.C. de los Santos; 672 a 16.30, P. Genta y Ca.; 53 a 16, J. Lalor; 400 a 16 (c|nabo) T. P. y H. Ojea; 183 a 16.80, I. Bidon Chanal y Ca.; 423 en B. Aires a 17.20, C. E. Sartori; 23 en Once a 15.60, Arzeno y Hnos.; 757 a 14.10, A. Bellini y Cía.; 554 a 14, O. Beloqui y Cía.; 13 a 12.50, Puiggros y Cía.

Nabo: 260 bolsas en Sola a 12.50 $, Saint Fréres; 34 en Once a 11.50, I. y E. Pillitz; 15 a 11, M. García y Ca.; 54 a 10, Lutjohan y Cía.; 177 a 8.40, inferior, I. y E. Pillitz; 8 a 8.20, Puiggros y Cía.

Avena: 350 bolsas en Sola a 7.45 $, U. Alzaga y Ca.; 200 en Once a 7.40, A. y Blaquier; 320 a 7.40, Palacios y Hnos.; 302 en Sola a 7, A. Rinaldi; 741 a 6.95, I. Bidon Chanal y Ca.; 133 a 6.70, C. Rosselli; 556 a 6.40, Perlender y Cía.; 484 a 6.40, Saint Fréres.

Cebadilla: 294 bolsas en Once a 6.10 $, S. Elissalt.

Cebada: 590 bolsas en Sola a 8.05 $, Créd. Ind. y C. Argentino; 6 en Once a 7.50, Lutjohann y Ca.; 143 a 6.40, Bernhard y Cía.

ENTRADAS GENERALES

Once: 7163 bolsas trigo, 132 triguillo, 323 harina, 3372 lino, 178 nabo, 1247 id maíz, 3683 avena, 287 cebada, 50 alpiste, 302 alfalfa, 1486 maní.

Sola: 2940 bolsas trigo, 1361 lino, 251 nabo, 1268 maíz, 456 avena, 153 cebada, 251 alfalfa.

Palermo: 1008 bolsas trigo, 329 lino, 174 nabo, 290 avena.

Puerto: 13.190 bolsas trigo, 8671 lino.

Brian: 33.801 bolsas trigo, 4520 lino, 504 avena, 1741 cebada.

Rural: 383 bolsas trigo, 458 maíz.

Lacroze: 419 bolsas maíz, 443 maní, 2348 atados paja guinea.

Colegiales: 1879 bolsas trigo, 533 maní, 857 maíz.

Puente Alsina: 13.908 bolsas trigo, 388 avena.

Buenos Aires: 1189 bolsas trigo, 1972 maíz, 1788 lino.

MERCADO DE PATATAS

(Estación Casa Amarilla)

Han entrado hoy en este mercado 2894 bolsas de patatas; en Pacífico, 630; en B. Aires, 6765. Total: 18.189 bolsas de patatas.

Precios de venta: Patata según clase, de $ 0.30 a 0.80 los 10 kilos.

MERCADO DE PASTO

(Est. Caballito)

Han entrado hoy en este mercado 1471 fardos grandes de pasto y 2503 id chicos; en Bs. Aires 200 id grandes y 350 id chicos; en Rural, 151 id chicos; en Lacroze, 239 id grandes; en Colegiales 8144 id chicos; en Dique 4, 850 id chicos. Total: 2671 fardos grandes y 12.716 id chicos.

Precios de venta: Pasto alfalfa en fardos grandes, de $ 30 a 66 los 1000 kilos; id chicos, de 20 a 65; id mezcla, fardos grandes, de 28 a 48.

MERCADO DE HACIENDA VACUNA

Liniers

Se iniciaron las operaciones en este mercado con plaza muy floja para todas las clases de haciendas nuevas de consumo, siendo muy difícil la venta de los lotes de animales descarnados y flacos, a causa de la falta de interesados. Sólo se vendieron regularmente las diferentes clases de vacas, pero dentro del ambiente flojo de precios que reina actualmente en plaza.

Las tropas de novillos de frigorífico fueron vendidas con facilidad, pero a precios algo más bajos que los que rigieron en la semana anterior.

Los lotes de haciendas de conserva, como ser: toros, torunos, bueyes y vacas viejas se colocaron a precios satisfactorios.

La entrada del día fué de 9.904 cabezas, clasificadas en la siguiente forma: novillos, 3.292; vacas, 3.984; terneros, 2.624 y bueyes, 4.

Las compras efectuadas por los frigoríficos fueron estas: Sansinena, 1.682; La Blanca, 1.160; Swift, 342; Armour, 1.190; Wilson, 36; Saladero Atalaya, 239; The Anglo South American, 212 y Saladero Roca 76.

Los precios corrientes de la mañana fueron los siguientes:

Toros y torunos gordos especiales para frigorífico, de pesos 85 a pesos 105; id generales de 50 a 80; bueyes, a 80; novillos especiales (Chilled-Beef) de 112 a 125; id (congelar) de 91 a 121; id gordos (continente), de 83 a 98; id generales de consumo, de 5 0a 76; novillitos excepcionales a 68; id gordos y especiales de 46 a 64; id generales de 18 a 40; id especiales de 75 a 85; id gordas de 58 a 70; id generales de 24 a 50; id gordos especiales de 42 a 62; id generales de 15 a 37; terneros excepcionales a 44; id especiales de 35 a 40.50; id gordos de 20 a 32; mamones gordos y especiales de 14 a 20; id generales de 6 a 10.

Ventas de hoy

ARDOHAN e ITURRASPE —
28 terneros, de C. Suárez a 40; 13 id a 25; 20 novillitos, de M. Chiquita a 36; 9 vaq. a 32; 4 id a 20; 21 novillos, de C. Suárez a 102.
ACAME BELLINI y Cía.—
11 novillitos, de Moldes a 50; 9 vaq. a 43; 16 terneros a 28; 14 vaq. a 35; 17 id a 56; 2 novillo sa 58; 12 vaq. de Alberti a 38; 6 terneros a 20.
APHECA CANDAU y Cía.—
13 novillitos, de Pringles a 48.
AVALOS SALAZAR y Cía.—
140 novillos, de Pellegrini a 112.
ARANCET y Cía. PEDRO—
30 novillitos, de Lonquimay a 62.
ARZENO y Hno. F. B.—
125 novillos, de Pellegrini a 117; 7 terneros de Pringles a 33.
ANASAGASTI JUAN—
48 vacas, de Belgrano a 45; 27 terneros a 25; 50 id a 24; 21 id a 17; 2 id a 10.
ALCHOURRON Ltda. S. A.—
49 novillos, de Pringles a 91; 24 id de Belgrano a 91; 3 toruno sa 90; 10 novillos, de Lobería a 75; 8 novillitos, de Córdoba a 72; 11 vaq. a 59; 18 id a 35; 3 torunos a 30; 10 id a 30; 29 id de Pehuajó a 15; 26 id a 13; 22 id de Pringles a 22; 3 novillitos, de C. Casares a 22; 12 toritos de Tandil a 85; 20 terneros, de G. Grandi a 24; 13 id a 22; 5 novillos, de C. Suárez a 90; 2 vacas a 70; 27 vaq. de Tandil a 25.
ALVAREZ y SPERONI —
5 terneros, de E. Río sa 9; 22 id a 13; 9 id a 17; 10 id a 11.50; 16 id a 18; 3 id a 24.50; 21 id a 16; 4 id a 18.50; 26 id a 9.50; 5 id a 18.50; 19 vaq. a 22; 21 id a 18.54; 24 id a 10; 6 novillitos a 34; 18 vaq. a 30; 15 novillitos a 19; 16 vaq. a 24.70; 6 id a 29.
BEAZLEY MANUEL y RODOLFO —
37 novillos, de Pila a 88; 9 vacas a 60.
BAYONA JUAN—
8 novillos, de Puán a 70; 30 novillitos a 59; 7 id a 49; 11 vacas a 54.
BELLOCQUE e HITA—
9 novillos, de Pehuajó a 70; 16 novillitos a 55; 11 vacas, de Larramendy a 65; 48 vaq. a 55; 22 vacas, de Solanet a 68; 12 novillitos a 38; 15 vaq. a 35; 23 terneros a 25.
BARERA y Cía. P. A.—
12 vacas, de La Manuela a 83; 15 id a 85; 14 novillos, de Guaminí a 65; 12 id a 60; 2 vacas a 60; 17 novillos, de Alanos a 70; 9 vacas a 60; 31 novillitos, de Alsina a 46; 13 vacas, de Puán a 65; 20 vaq. a 56; 14 novillos, de Guaminí a 60; 8 novillitos a 35; 14 id a 63.
BUNGE y BORN Ltda.—
26 terneros, de Tres Arroyo sa 25; 17 id a 29; 7 novillos, de P. Central a 60; 9 vaq. a 44; 13 novillitos a 30; 2 vaq. a 30; 2 toro sa 45.
BASCARANFELIPE—
44 novillos, de Río IV a 98; 11 vaq. a 57; 16 novillitos a 30; 7 terneros a 20; 10 vaq. de T. Lauquen a 57; 11 terneros a 42; 17 novillitos a 43; 22 terneros a 27; 18 vaq. de Macqemas a 48; 18 terneros a 40.
CASH COLRELL JONES y Cía.—
15 vacas, de Guaminí a 72; 81 id a 58.
CRESPO y RODRIGUEZ—
12 novillitos, de Alem a 36; 4 novillos de Córdoba a 68.
CROTTO Hnos.—
28 vacas, de Córdoba a 66; 20 vaq. a 56.
CUESTA y Cía.—
21 toros, de Córdoba a 100; 15 novillitos a 56; 9 vaq. a 47; 7 novillitos a 70; 6 toritos a 25.
CARRIQUERY CASAUX y Cía.—
30 vaq. de E. Ríos a 45; 86 id a 35.
CHAPAR y Cía.—
22 novillitos, de Dorrego a 58.
CORDIVIOLA y Cía.—
9 vaq. de Pehuajó a 50.
Coop. de HACENDADOS—
50 novillos, de Monte a 111; 24 terneros de Lincoln a 22; 25 id a 21; 15 vacas de Pehuajó a 60; 14 id a 51; 14 terneros a 25; 8 id a 18.
CALVO NICOLAS y A.—
3 novillos, de G. Chávez a 103; 4 novillitos a 52.50; 15 novillos a 79; 2 vacas a 75.50; 2 id a 65; 110 novillos, de Necochea a 113.
DELFINO Hnos.—
11 novillos, de Lobería a 78; 8 vaq. de Olavarría a 25; 10 terneros, de Olden a 18; 12 id a 17; 20 id a 10; 20 id a 6; 7 id a 25.
DE LOS SANTOS y Cía. JOSE C.—
18 novillos, de Necochea a 70; 6 vacas a 65.
DUBOX y Cía.—
8 vaq. de C. Suárez a 28; 7 id a 27; 24 terneros a 18; 20 id a 15; 17 id a 7; 7 id a 17.
DEVOTO y Cía. Ltda. TOMAS—
11 vacas, de Córdoba a 62; 3 terneros, de Pehuajó a 17; 2 novillitos a 32; 2 vaq. a 35; 41 novillos, de C. Dorrego a 96; 33 id a 112; 4 vacas de Pehuajó a 50; 7 vaq. a 42; 24 vacas, de la Pampa a 72; 36 novillos a 105; 3 novillitos, de Dorrego a 73; 19 vacas, de Lonquimay a 65; 11 vaq. de Dorrego a 46.
ESCTRUGAMOU JUAN—
88 terneros, de Santa Fe a 35; 48 vacas a 60; 10 id a 55; 58 novillitos a 57; 18 vacas a 65; 16 novillo sa 66; 52 novillitos a 40; 12 terneros a 22; 16 vaq. de Pehuajó a 47; 14 id a 35; 35 id, de Suárez a 45; 20 novillos, de Chacabuco a 67; 9 terneros a 9; 2 vaq. a 30; 10 terneros a 24; 5 novillitos a 55.
ESTREME Hnos.—
11 novillos, de Laprida a 75; 36 novillitos a 46; 13 vacas a 58.
FIORITO Hnos. y SAMBRIZZI—
11 novillos, de Pirovano a 112; 31 id a 120; 19 vacas, de Guaminí a 58; 23 novillitos a 40; 13 vaq. a 38.
GARCIA ANIDO S. J.—
40 terneros, de S. Espíritu a 40.
GIOJA y Cía.—
22 vaq. de Córdoba a 60; 22 id a 54; 22 id a 47; 15 terneros a 47; 8 id a 47; 12 vacas de Bragado a 63.
GIBSON Hnos.—
35 terneros, de G. Chavez a 21.
GONI Ig. (hijo) y Hnos.—
15 novillos, de la Pampa a 78; 20 toros de C. Suárez a 68; 42 terneros, de Chascomú sa 9; 92 id a 5; 35 id a 5; 48 vacas de Córdoba a 60; 32 vaq. a 46; 26 novillos, de Las Flores a 95; 8 id a 80; 75 terneros, de Magdalena a 7, 25 vacas de Azul a 90.
IZARRA y VILLA—
5 novillos, de Pringles a 55; 11 id a 50; 9 vaq. a 43.
LA EXP. ARGENTINA—
6 novillos, de Córdoba a 70; 4 vacas a 75.
LASCURAIN y ETCHEGARAY—
19 novillos, de Guaminí a 110; 26 id a 88; 13 novillitos a 40; 15 vaq. de C. Suárez a 65; 11 id a 56; 19 novillos, de Bolívar a 43; 12 id a 35; 26 vacas, de Córdoba a 54; 34 terneros a 32.
LANUS y ARANCEDO—
35 novillos, de la Pampa a 97; 7 vacas a 75.
LALOR JUAN—
19 novillitos, de G. Rodríguez a 13; 7 vaquillonas a 12; 18 terneros a 7; 16 vacas, de Pellegrini a 51; 15 id a 58; 31 terneros, de Las Flores a 16.50; 15 id de Monte a 15; 6 vacas, de Córdoba a 62; 2 novillos a 50.50; 5 vacas a 48; 4 novillo sa 33.50; 6 terneros, de C. Casares a 47; 23 id a 25.50; 10 id a 26.50; 3 toruno sa 21; 9 vaquillonas de Brandsen a 77; 10 terneros a 18; 10 id a 13; 23 vacas a 36; 11 terneros a 36; 16 7 vacas, de Brandsen a 10.50; 6 novillitos, de Córdoba, a 36; 3 novillitos a 47; 4 vacas de Matanza a 82; 4 vacas a 53; 5 novillo sa 53; 12 vaquillonas a 10.50; 14 id a 50; 2 vacas a 60; 2 id a 46; 9 vaquillonas a 35; 14 novillitos, de Córdoba a 41; 18 vaquillonas a 37.50 5 terneros a 25.50; 10 vacas, de Cañuelas a 46.50; 15 vaquillonas a 26; 11 id a 10; 57 vacas a 24; 25 terneros, de Guaminí a 21.50; 10 id a 46; 12 vacas a 40; 12 mamones a 14.50; 22 id a 14.50; 1 id a 11.50; 25 terneros de Guaminí a 1; 22 id a 15; 46 novillos, de San Luis a 99; 15 terneros, de Mercede sa 24; 8 id a 12; 18 terneros a 81; 2 vacas a 64.50; 3 vacas a 56; 15 id a 55; 3 novillos de Navarro a 100; 18 novillitos a 39.
LANUSSE PEDRO y ANTONIO—
15 terneros, de Monte a 15; 10 vacas a 33; 5 vaquillonas a 25.50; 15 id a 26; 5 vacas a 28; 10 id a 60; 15 id a 54; 15 ternero sa 41; 4 id a 22.50; 10 id a 30; 8 id a 25; 9 vacas a 18; 9 toro sa 45; 4 terneros a 72; 4 id de G. Chavez a 20.50; 3 novillitos a 31; 7 terneros a 34; 19 id a 25.50; 14 id a 21.50; 2 id a 44; 2 vacas a 75; 3 novillitos a 48.50; 2 vaquillonas a 45.50; 2 novillos, de San Vicente a 49; 7 novillitos a 27; 3 terneros a 21; 7 id a 24; 7 id a 32; 4 vacas a 32; 16 vaquillonas a 18; 11 vacas a 68; 8 id a 53.50; 11 vaquillonas a 50.50; 2 novillitos de Pehuajó a 46; 20 terneros, de San Vicente a 19; 27 id a 24; 9 vacas a 25; 4 id a 62; 16 terneros a 21; 6 vacas, de T. Lauquen a 90; 2 vacas a 71; 10 vaquillonas, de Ayacucho a 3; 9 terneros de 25 de Mayo a 26; 13 id a 23.50; 44 novillos a 108.
MARTINEZ de HOZ Hnos.—
12 vacas, de Juárez a 83; 11 id a 70.
MARASPIN y Cía. ANDRES—
4 bueyes, de Bragado a 60; 4 toros, de Pehuajó a 50; 130 novillo sa 70; 10 id a 40; 60 vaq. a 75; 20 novillitos, de Bragado a 50.
MENDEZ Hnos. y Cía.—
44 novillos, de Dorrego a 77; 41 id. de Saavedra a 63; 3 vacas a 60; 8 novillos, de Río Colorado a 60; 13 novillitos a 45; 3 vacas a 45.
MURRE y Cía. RAUL—
8 vaq. de Santa Fe a 44; 19 id a 42; 8 id a 38; 11 terneros a 20.
MANTEL ALHERA y Cía.—
27 vacas, de Saavedra a 72.
NASE, REPETTO y Cía.—
23 novillitos, de Alberti a 73.
ORTIZ y Cía. ROBERTO —
18 terneros, de La Madrid a 36; 9 id a 45; 14 id a 30; 7 toro sa 90; 35 vacas a 55.
PUIGGROS y Cía.—
57 novillos, de Córdoba a 120; 7 id a 100; 34 vaq. de T. Lauquen a 45; 44
PRYOR e hijo—
36 novillos, de Guaminí a 125; 2 toros id a 33; 13 ternero sa 38; 20 id a 20; 11 novillitos a 35.
a 105.
PALACIOS Hnos. —
8 novillos, de Puán a 55; 11 novillitos a 44; 10 vaq. a 46.
PATRON COSTAS y PERO—
47 novillos, de Puán a 52; 18 id a 38; 12 terneros, de San Pedro a 19; 33 id a 18; 14 id a 8.
PAREDES EDUARDO—
1 toro, de A. Alsina a 70; 2 vacas a 55; 1 id a 25; 5 vaq. a 30; 12 terneros a
PATRON FERNANDO L.—
15 novillos, de 9 de Julio a 90; 24 id a 85; 11 vacas a 80; 12 id a 56; 98 id a 68; 23 novillo sa 83; 13 vacas a 63; 20 terneros, de Sulpacha a 21; 8 novillitos, de 9 de Julio a 35.
PICCOLINI y Cía EUGENIO—
12 novillos, de Pehuajó a 90; 4 vacas a 70; 16 id a 56; 9 vaq. a 34.
RUBIN DOMECQ ZUBIAURRE y Cía.—
21 novillos, de La Madrid a 88; 3 vacas a 60; 10 vaq. de Ayacucho a 25; 9 id a 18.
RODRIGUEZ y GONI—
22 novillos, de Ayacucho a 110; 19 novillitos de Saavedra a 47; 20 vacas a 50; 52 vacas a 50; 12 novillitos a 40; 25 vaq. a 30; 37 id a 26; 12 id a 37; 2 id a 24.
Suc. MARTIN URTASUN —
19 terneros, de Córdoba a 40; 16 id a 37.
Suc. BELTRAN SANSOT —
42 novillos, de Lonquimay a 102; 40 vacas, de Catriló a 72; 7 novillos, de Curunalán a 115; 8 id a 60; 8 novillitos a 50.
SERANTES CAIMI y Cía.
20 vaq. de Dolores a 26; 41 id a 48; 45 terneros a 15.
SEGUI Hnos. y Cía.—
71 novillos, de Moldes a 115; 36 novillitos a 76; 33 vacas, de Córdoba a 61; 14 ternero sa 24; 29 novillitos, de Guaminí a 45; 28 vaq. a 42; 12 id a 30; 7 ternero sa 25; 2 id a 10.
SICA y Cía.—
23 terneros, de Córdoba a 32; 17 vacas a 65; 24 id de Pehuajó a 58.
SALABERRY y BERCETCHE—
1 vaquillonas de Necochea a 23.50; 1 ternero sa 15; 15 id a 12; 15 id a 14; 6 id a 15; 10 vaquillonas a 30; 10 id a 33.40; 1 novillo de Puán a 34.50; 2 vacas a 53; 3 id a 53; 7 novillitos a 62; 12 id a 62; 3 terneros, de Córdoba a 36; 1 id a 20; 3 vacas a 44.50; 8 novillitos a 52; 6 novillos a 83; 21 terneros, de T. Lauquen a 23; 17 id a 15.50; 7 id a 24; 18 id a 17; 4 id a 40.50; 10 vacas a 76; 16 terneros a 76; 21 id a 22.50; 20 vaquillonas de T. Lauquen a 44; 14 id a 20.50; 12 id a 20.50; 14 id a 18; 18 id a 25; 16 id a 26.50; 15 id a 25.50; 15 id a 26; 19 id a 26; 12 id a 3; 27 id a 33.50; 10 vaquillonas de Córdoba a 28.50; 12 id a 41; 5 vaquillonas de 9 de Julio a 50; 4 vacas a 63; 6 terneros de T. Lauquen a 32.50; 1 vaquillonas a 47; 5 terneros a 19; 6 id a 25; 3 id a 34.70 6 vacas, de T. Lauquen a 57; 11 id a 43; 4 id a 47; 6 vacas de Guaminí a 71; 13 id a 68; 13 id a 59.50; 10 id a 60.50; 9 id a 57.50.
TAUREL y Cía. ADRIAN y C.—
14 vacas de Pehuajó a 73 $; 16 a 63; 35 terneros a 32.
THOMPSON y Ca. E. A.—
10 novillos de Monte a 100 $; 26 de A. Alsina a 92; 20 terneros de Monte a 32; 40 id a 22.
VALENZUELA y BIBILONE—
17 terneros de Viamonte a 15 $; 16 toritos a 15.
VELAZ y Cía. ANGEL—
22 novillitos de Córdoba a 56 $; 13 id a 53; 7 vacas a 56; 2 id a 50; 2 terneros a 32; 40 vacas de T. Lauquen a 65; 20 id a 61; 3 id a 84; 7 novillos de Córdoba a 65; 43 id a 53; 16 vacas de T. Lauquen a 74; 21 id a 58; 38 vaquillonas a 48; 14 id a 38; 47 novillitos a 58; 20 id a 47.

MERCADO DE HACIENDAS LANARES

(Tablada F. C. O.)

La entrada del día fué de 14.239 animales, habiéndose vendido durante la mañana 10.420 cabezas, de la siguiente forma: Sansinena 791, La Blanca 926, Armour 1.820, Swift 1.036, The Anglo 2.425, Wilscon 577 y 2.845 para los abastecedores locales.

Precios corrientes

Capones especiales, pelados, para frigorífico, desde $ 10.30 a 20; ovejas id id, matadero, desde 14.50 a 20; ovejas generales, id id, desde 8.50 a 12.50; borregos especiales y excepcionales, frigorífico, desde 16 a 20.40; borregos generales, id id, desde 13.60 a 15; id id, matadero, desde 7 a 11.50.

VENTAS DE HOY

ALCHOURRON LDA.—
20 capones, frigorífico, de Ibáñez, a $ 14; 57 borregos, a 12.80; 20 id, matadero, a 9.50.
ARSENO F. B. Y HNO.—
59 borregos, frigorífico, de Chiclana, a $ 18.50; 25 ovejas, matadero, a 18.50.
BALBIANI JOSE HNOS.—
19 capones, frigorífico, de Guaminí, a $ 18; 64 ovejas, matadero, a 14.60; 107 borregos, frigorífico, a pesos 14.
BALCARCE Y CIA.—
94 capones, frigorífico, de C. Vidal, a $ 19.80.
BAVERA PEDRO A.—
50 borregos, frigorífico, de Puán, a $ 11; 153 id id, a 13.70; 50 ovejas, matadero, de Manuela, a 20.
CASH COHILL JONES Y CIA.—
460 capones, frigorífico, de Udaquiola, a $ 18.50; 201 ovejas, matadero, a 15.
DEVOTO TOMAS CIA. LDA.—
73 borregos, frigorífico, de Madariaga, a $ 15.70.
DE LOS SANTOS J. C. Y CIA.—
80 borregos, frigorífico, de Udaquiola, a $ 14.80; 75 ovejas, matadero, a 14.50; 25 borregos, frigorífico, a 11; 27 borregos, matadero, a pesos 7.
DE LELLIS Y FAGES HNOS.—
59 borregos, frigorífico, de Chacabuco, a $ 11; 129 id id a 11.60; 101 id id a 14; 20 capones, id id a 15.50.
ERRIA VALENTIN—
78 capones, frigorífico, de El Pedido, a $ 18.50; 89 borregos, a 18; 11 ovejas, matadero, a 16.80; 16 borregos, frigorífico, de R. Colorado, a 11.50; 83 capones a 10.30.
GIBSEN HNOS.—
39 ovejas, matadero, de Laguna Osuna, a $ 20; 50 borregos, frigorífico, a 18.
GOÑI IGNACIO HIJOS Y HNOS.—
200 borregos, frigorífico, de Pellegrini, a $ 20.40; 96 capones, de Ibáñez, a 17; 15 borregos, de Casadins, a 10; 30 id id a 14; 43 capones, a 14.
LASCURAIN Y ETCHEGARAY—
105 borregos, frigorífico, de Pigüé, a $ 17; 110, de C. Suárez, a 16; 210, de Arroyo Corto, a 14.80; 20 capones, a 17.60; 11 ovejas, matadero, a 12; 120 id, de Larroque, a 14; 18 capones, frigorífico, a 17.60; 13 borregos, a 11; 100, de Puán, a 14.80.
LALOR JUAN—
166 borregos, frigorífico, de Tosquita, a $ 18; 20 ovejas, matadero, a 16.80.
LANUSSE P. Y A.—
95 capones, frigorífico, de Casalins, a $ 19.30; 10, de Eriza, a 18.30 78 borregos, a 15.50; 13 ovejas, matadero, a 12.50; 18 borregos, frigorífico, a 10; 11 capones, de Solanet, a 18.30; 11 ovejas, matadero, a 15; 224 borregos, frigorífico, a 10.80; 114 capones, de A. Corto, a 18.30; 145 ovejas, matadero, a 15; 55 capones, frigorífico, de S. Román, a 18.30; 37 ovejas, matadero, a 14.50, 79 borregos, frigorífico, de Las Moscas, a 12; 18 ovejas, matadero, a 8.50; 66 borregos, a 8; 322, de Ferreyra, a 7.50; 170 id id a 7; 124 id id a 7.50; 75 id id a 7.
NOREYRO Y RAÑO—
305 capones, frigorífico, de Villaguay, a $ 14.30.
ORTIZ R. Y CIA.—
145 ovejas, matadero, de Libano, a 18.50; 221 borregos, frigorífico, a 16.80; 24 carneros, a 14.50.
PALACIOS HNOS.—
210 borregos, frigorífico, de Arroyo Corto, a $ 15.50; 125, de Ochandio, a 16.50; 81, de Puán, a 15; 13 capones, a 15.50; 92 borregos, de Erize, a 13.50; 27 capones, a 16.
PATRON COSTAS Y PERO—
198 capones, frigorífico, de Pontant, a $ 18; 120 ovejas, matadero, a 16.20; 47 borregos, frigorífico, a 15.50.
PRYOR E HIJO—
151 ovejas, matadero, de Pirocano, a $ 11.50; 48 borregos, frigorífico, a 12; 33 capones, a 15.
RODRIGUEZ Y GONI—
194 borregos, frigorífico, de Saavedra, a $ 15.50; 13 capones, a 13.50; 205 borregos, a 14.
RODGER GUILLERMO A. Y CIA.—
15 capones, frigorífico, de Laguna Oscura, a $ 20; 10 ovejas, matadero, a 16.50; 15 borregos, frigorífico, a 18; 40 id id a 14; 50 capones a 19; 13 borregos, a 19.
SUCESION B. SANSOT—
29 ovejas, matadero, de Udaquiola, a $ 17.50.
SICA Y CIA.—
83 capones, frigorífico, de C. Suárez, a $ 17.30; 100 borregos, a 16.50; 48 ovejas, matadero, a 14.80.
SALABERRY Y BERCETCHE—
35 borregos, frigorífico, de Saavedra, a $ 18.55; 44 id id a 14; 118 id id a 17; 185, de Curumalán, a 14.40; 15 id id a 13.50; 150, de Puán, a 17.70; 48 id id a 13; 56 ovejas, matadero, a 14.50; 42 borregos, frigorífico, a 18;100, de Solanet, a 17; 27 ovejas, matadero, de Lobería, a 16; 45 id id a 16.50; 48 borregos, frigorífico, a 11; 40 id id a 14; 82 ovejas, matadero, de Arroyo Corto, a 12; 14 id id a 10; 22 carneros, a 11; 25 borregos, frigorífico, a 13.50.
THOMPSON E. A
280 capones, frigorífico, de Lobería, a $ 18; 118 borregos, id id a 15.

MERCADO DE HACIENDA PORCINA

(Liniers)

Las ventas realizadas en la mañana no acusaron variación con relación a las habidas en la semana anterior.

La entrada del día fué de 1.259 cerdos.

Las compras efectuadas por los frigoríficos durante la mañana, fueron las siguientes:

Sansinena 110 y el Switf 43 cerdos.

Los precios variaron, para cerdos flacos y generales, entre pesos 0.25 a 0.45; cerdos de media gordura, entre 0.48 a 0.54; capones especiales de frigorífico, entre 0.50 a 0.56; id id, consumo, entre 0.59 a 0.61 y excepcionales a 0.63 el kilo.

Ventas de hoy

BERISTAYN Y LARGUIA—
30 cerdos, de Urquiza, a $ 0.51; 23 id, a 7 pesos cada uno.
VICENTE PERRONE—
55 cerdos, de Bernal, a $ 0.53 1|2; 44 id, de Pehuajó, a 0.54 1|2; 43 id, de Magdalena, a 0.45; 38 id, a 0.25.
DANIEL MONTANARO—
26 cerdos, de Matanza, a $ 0.52; 10 id a 0.50.
ANDRES MARASPIN y Cía.—
42 cerdos, de Bragado, a pesos 0.50; 9 lechones, id, a $ 9 cada uno.
DE LELLIS y PAGES Hnos.—
20 cerdos, de La Dulce, a $ 0.55; 40 id, de Tres Lomas, a 0.56; 37 id, de Zapiola, a 0.58; 23 id, de Pergamino, a 0.50.
FELIPE BASCURAN—
64 cerdos, de Córdoba, a $ 0.47.
ESTREME Hnos.—
50 cerdos, de Bolívar, a $ 0.63.
JUAN S. RIPOLL—
84 cerdos, de 25 de Mayo, a pesos 0.61; 57 id, de Erescano, a 0.60; 63 id, de Drysdale, a 0.59 1|2; 30 id, de La Cautiva, a 0.54; 35 id, de Pedernales, a 0.58; 20 id, a 0.40; 68 id, a 0.57; 10 id, a 0.27; 9 id, a 0.27.
AYARRAGARAY y DUHART Hnos.
65 cerdos, de San Fermín, a pesos 0.48; 30 id, de Santa Fe, a 0.51; 60 id, a 0.48 1|2.
TOMAS DEVOTO y Cía., Ltda.—
20 cerdos, de Córdoba, a $ 0.57.

CARNET DEL HACENDADO

Entradas en los distintos mercados y cotizaciones del día

MERCADO DE HACIENDA VACUNA

Entrada total: 9.904 animales; novillos, 3.292; vacas, 3.984; terneros, 2.624; bueyes, 4.
Compra total de los frigoríficos: 5.262 cabezas.

COTIZACIONES DEL DIA	La lib. De $	a	Estado de la plaza
Novillos especiales Baby-beef	—	—	
" excepcionales (Chilled-beef)	0.17	0.18	Animada
" especiales de frigorífico (Chilled-beef)	0.14	0.15¼	"
" gordos y especiales de frigorífico, para congelar	0.15	0.16	"
" cuarterones, gordos, de frigorífico	0.12	0.13	Floja
Novillitos y vaquillonas, mestizas, gordas y especiales, hasta 400 libras	0.10	0.11	"
" " " " " de más de 400 libras	—	0.13	Animada
Vacas mestizas, nuevas y gordas	0.11	0.12	Encalmada
" generales, gordas	0.10	0.11	"
" viejas	Nominal		Floja
Terneros especiales	"		"
" mamones			
Toros y torunos para conserva	0.09	0.11	Sostenida

MERCADO DE HACIENDA LANAR

Entrada total: 14.339 animales.
Compra total de los frigoríficos: 7.575. Consumo total: 3.845 cabezas.

COTIZACIONES DEL DIA	La libra De $	a	Estado de la plaza
Capones pesados, especiales, pelados	0.25	0.27	Floja
" livianos, gordos, de frigorífico, peladas	0.28	0.30	"
Ovejas livianas, gordas y especiales, peelados	0.23	0.25	"
" pesadas, con lana	0.21	0.23	"
Borregos especiales, de frigorífico	0.38	0.40	"
" generales " "	0.35	0.37	"
" " " matadero	—	—	

MERCADO DE HACIENDA PORCINA

Entrada total: 1.259 animales.
Compra total de los frigoríficos: 153 cabezas.

COTIZACIONES DEL DIA	El kilo De $	a	Estado de la plaza
Cerdos mestizos, excepcionales	—	0.63	Animada
" " especiales de más de 140 kilos	—	0.61	"
" " " " 120 a 130 kilos	0.59	0.66	Encalmada
" " " " 100 a 110 "	0.54	0.56	"
" " " " 80 a 95 "	0.50	0.53	"
Capones frigoríficos de media gordura, según clase	0.44	0.48	"
" para invernada, según clase	0.25	0.42	"

BOLSA DE CEREALES

ENTRADAS TOTALES		Mínimo	Máximo
Trigo	82.975 bolsas	9.10	10.40
Triguillo	132 "	6.—	8.—
Maíz	6.213 "	7.60	8.50
Lino	20.038 "	16.—	18.70
Nabo	603 "	12.—	15.—
Avena	5.381 "	6.—	7.40
Cebada	2.181 "	6.—	8.05
Cebadilla	—	—	—
Centeno	—	—	—
Alpiste	533 "	7.50	8.10
Semilla de alfalfa	320 "	—	—
Harina	—	—	—
Afrecho	—	—	—
Afrechillo	—	—	—
Rebacillo	2.453 "	10.—	22.—
Maní	10.189 "	0.30	0.70
Patatas	—	—	—
Garbanzos	—	—	—
Porotos	—	—	—
Ray-gras	—	—	—
Girasol	—	—	—
Maíz de guinea	—	—	—
Paja " "	2.671 f. grandes	30.—	68.—
Pasto-alfalfa	12.216 f. chicos	28.—	62.—
" "			

MERCADO CENTRAL DE FRUTOS

MOVIMIENTO DE LANAS	1924	1923
Entrada	62.473	—
Salida	87.053 "	—
Entrada desde el 1o. de julio	39.089.179	49.003.333
Existencia total	3.027.616	5.483.015

COTIZACIONES DEL DIA	Los 10 kilos De $	a	Estado de la plaza
Cruza gruesa, buena a superior	17.—	—	Sostenida
" " regular a inferior	16.—	—	"
" mediana, buena a superior	—	—	
" " regular a inferior	18.—	—	"
" fina, buena a superior	—	—	
" " regulr a inferior	20.—	—	"
Mestiza fina (Rambouillet), buena a superior	—	—	
" " regular a inferior	—	—	

BANCO FRANCES DEL RIO DE LA PLATA. — Reconquista 157. — Sucursales: Rosario de Santa Fe, Bahía Blanca, Chivilcoy. Agencia: calle Rivadavia 2877. U. T. 5410 (Avenida). C. T. 3579 (Central).

Capital autorizado . $ 20.000.000 m|n.
" realizado . " 14.000.000 "
Reservas . . . . . " 1.765.848.55 "

Se abona: Por depósitos en curso legal:
En Cuenta Corriente . . . . . 1 %
En Caja de Ahorros hasta pesos 10.000 c|l. después de
A plazo fijo . . . . Convenc.

Se cobra:
Por adelantos en Cuenta Corriente y descuentos de pagarés de comercio y letras . . Convenc.
Buenos Aires, Enero 1o. de 1924. — El Gerente.

BANCO DE LONDRES Y AMERICA DEL SUD antes Banco de Londres y Río de la Plata y Banco de Londres y Brasil (Ahora fusionados)

Capital pagado y fondo de reserva . . . . £ 7.140.000

Casa matriz: 7 Princes Street, Londres, E. C. 2

Sucursal en Buenos Aires: Bartolomé Mitre 399. Bartolomé Mitre 402
París, Amberes, Lisboa, Oporto, Argentina, Brasil Chile Uruguay Paraguay y Colombia
Agencias en Nueva York:
Manchester y Bradfor
Agentes en todas partes del mundo.
Afiliado al Lloyds Bank Limited.

Abona anual: Papel
Por depósitos a plazo fijo de 3 meses . . . . . . 2 ½ %
Por depósitos a plazo fijo de 6 meses . . . . . . 3 %
Por depósitos en Caja de Ahorros hasta $ 10.000 c|legal después de 60 días . . . 3 %
Buenos Aires, enero 1o. de 1924.

BANCO ESPAÑOL DEL RIO DE LA PLATA. — Casa Matriz: Reconquista 100. — Buenos Aires.

Capital subscripto . . . 100.000.000.—
Capital realizado . . . 99.191.620.—
Fondo de reserva . . . 50.000.000.—
Fondo de previsión . . 488.416.07
Depósitos 522.486.161.23

AGENCIAS EN LA CAPITAL
No. 1, Pueyrredón 185; No. 2, Almirante Brown 1201; No. 4, Cabildo 2027; No. 5, Santa Fe 2201; No. 6, Corrientes y Ancorena; No. 7, Entre Ríos 1145; No. 8, Rivadavia 6903; No. 9, Bernardo de Irigoyen 364; No. 10, Bernardo de Irigoyen 1809.

SUCURSALES EN EL INTERIOR
Adolfo Alsina, Avellaneda, Azul, Bahía Blanca, Balcarce, Coronda, Dolores, La Plata, Lincoln, Mar del Plata, Mendoza, Mercedes (Buenos Aires), Nueve de Julio, Pehuajó, Pergamino, Rafaela, Rosario de Santa Fe, Salta, San Juan, San Nicolás, San Pedro (Buenos Aires), Santa Fe, Santiago del Estero.

SUCURSALES EN EL EXTERIOR
Amberes, Barcelona, Bilbao, Coruña, Génova, Guadalajara, Hamburgo, Londres, Madrid, Montevideo, París, Río de Janeiro, San Sebastián, Santiago, Sevilla, Valencia y Vigo.
CORRESPONSALES DIRECTOS EN TODOS LOS PAISES

Abona: m|legal.
Por depósitos en Cuenta Corriente . . . . 1 ½ %
Por depósitos a plazo fijo de 30 días . . . 1 ½ %
Id. id id a 60 días . . . 2 %
Id. id id a 90 días . . . 3 %
Id. id id a 6 meses . . . 4 %
Id. id id a mayor plazo . . . Convenc.
Por depósitos en Caja de Ahorros desde 10 $ m|n. hasta $ 20.000 m|n., después de 90 días . . . 4 %
El Banco Español del Río de la Plata con su extensa red de sucursales en la República Argentina y en el extranjero, está en excelentes condiciones para atender a su clientela en toda clase de iniciativas que favorezcan el intercambio con el exterior y contribuyen al desarrollo de los negocios en el país.

BANCO DE LA PROVINCIA DE BUENOS AIRES

LA PLATA, Avda. Independencia, 726.—
BUENOS AIRES, San Martín 137 y 153
Buenos Aires, San Martín 137 y 153
Con 68 Sucursales en la Provincia de Buenos Aires y 4 Agencias en la Capital Federal.

Capital autorizado. . $ 125.000.000
Capital emitido. . . " 75.000.000
Capital realizado. . " 62.000.000
Fondo de reserva. . " 14.278.614

Operaciones bancarias en general
GIROS Y CARTAS DE CREDITO SOBRE EL INTERIOR Y EXTERIOR
PRESTAMOS HIPOTECARIOS. — ADMINISTRACION DE PROPIEDADES
Corresponsales en todos los pueblos de la Provincia de Buenos Aires, en los principales puntos del interior de la República y en las más importantes plazas comerciales del Exterior.

Tasa de interés anual sobre depósitos:
ABONA
En Cta. Cte. a oro sellado y moneda legal. . . . sin intereses
En Caja de Ahorros:
Hasta $ 10.000, después de 60 días. . . 4 o|o
Por las sumas que excedan de $ 10.000, hasta pesos 20.000. . . 3 o|o
A plazo fijo de 30 días. . 1 o|o
A plazo fijo de 60 " . . 2 o|o
A plazo fijo de 90 " . . 3 o|o
A plazo fijo de 180 " . . 3 1|2 o|o
Mayor plazo. . . . convencional
COBRA
Por adelantos en cuenta corriente. . . . . . convencional
Descuentos, cauciones etc.
Buenos Aires, 12 de febrero de 1924.
Virginio Maffei y F. Schindler. Gerentes.

AVISO FUNEBRE

ENTIERRO

Dr. ARTURO ANELLO (q. e. p. d.) Falleció el 31 de marzo de 1924. —Su esposa, Polonia Risso de Anello; sus hijas, Elida y Nelly Anello; su señora madre política, Otilia Videla de Risso; sus hermanos, Angela A. de Rumbo; Dres. Pablo, Marcos y Francisco y Elena A. de Más; sus hermanos políticos, primos, tíos y demás deudos invitan a sus relaciones a acompañar los restos del extinto a la estación Retiro (F.C.C.A.), para ser trasladados a Santa Fe con el tren que sale hoy lunes 31, a las 21.45. El cortejo fúnebre partirá de la casa mortuoria, Río de Janeiro 60 a las 20 horas. — Cartuajes de la casa José Spallarossa e hijos, Corrientes 2180.

EVARISTO GIMENEZ (q. e. p. d.) Falleció el 31 de marzo de 1924. —Su esposa, Leontina Brital de Giménez; sus hijos, Evaristo A., Leontina G. de Arieu, Carlota G. de Voigts (ausente), Nieve G. de Ronco, Eduardo M., Adolfina G. de Bombée y Pilar G. de Oviedo; sus hijos políticos, Beltrán Arieu, Dr. Enrique Voigts (ausente), Dr. Bartolomé J. Ronco, Juan Francisco Bombée y Dr. Ernesto A. Oviedo; sus hermanos, Marcial y Pilar (ausente); sus hermanos políticos, nietos, sobrinos y demás deudos invitan a sus relaciones a acompañar los restos del extinto al cementerio del Norte, mañana martes 1o. de abril, a las 10 horas. Casa mortuoria, Entre Ríos 197. Se ruega no enviar coronas. — Servicio, Casa Iribarne, Callao 416.

FOOTBALL — PEDESTRISMO
AUTOMOVILISMO-CICLISMO

DEPORTES

BOX — ESGRIMA
PELOTA — REMO

Se disputó ayer por segunda vez el match Huracan v. Boca Juniors

TRIUNFO DEL PRIMERO

En el amplio estadio que el Club Sportivo Barracas posee en las calles Iriarte y Luzuriaga, se disputó ayer tarde, ante una gran concurrencia, por segunda vez el match entre los primeros cuadros de los clubs Boca Juniors y Huracán, con el fin de definir el campeón de la temporada 1923.

El cuadro de Huracán que hizo suyo el triunfo por dos goals a cero.

Como se recordará, en el primer partido hizo suyo el triunfo el equipo de Boca Juniors. Con el triunfo obtenido ayer por el cuadro de Huracán, queda por lo tanto aún sin definir el campeón de 1923, pues ambos cuadros llevan un partido ganado. Por lo tanto, para definir el título deberá disputarse un nuevo encuentro entre ambos cuadros.

En el partido de ayer la lucha resultó muy reñida y equilibrada, notándose numerosas jugadas bonitas que fueron premiadas con aplausos por el público.

Indudablemente de ambos cuadros el que actuó mejor fué el de Huracán, que en todo momento jugó bien, pues sus hombres se entendieron perfectamente, y tanto el ataque como la defensa se desempeñó en forma lucida.

Por el contrario, Boca Juniors no repitió su primer encuentro, pues su línea delantera careció del empuje necesario y falló en sus tiros finales al arco. En cuanto a la defensa, sus dos mejores hombres fueron Busso y Tesorieri.

A las 15.35, al llamado del referée, los cuadros formaron de la siguiente manera:

Huracán; V. Marmo; C. Nóbile y J. Pratto; C. Federico R. Vázquez y J. R. Scursoni; A. Loizzo, J. Rodríguez, E. Stábile, A. Chiesa y C. Onzari.

Boca Juniors: A. Tesoriere, L. Bidoglio y R. Mutis; S. Médici; M. Busso y A. Elli; P. Calomino, A. Cerrotti, D. Tarascone, D. Pertini y A. Oliva.

Ganador del sorteo, el capitán del equipo de Boca Juniors, correspondió iniciar el juego a Tarascone, pero el primer avance no dió resultado.

Nóbile rechaza después una corrida de Calomino. Un hands de Scursoni es tomado por Calomino, y el tiro éste originó un entrevero frente a la valla de Huracán, al que puso fin Pratto, alejando el peligro.

Los delanteros de Huracán llevan varios avances a la valla contraria, los que son rechazados por la defensa de Boca.

A los 11 minutos de juego, Chiessa después de esquivar a varios contrarios hace un pase a Loizzo, quien se corre breve trecho y, con un tiro fuerte y rozante, anota el primer goal para Huracán.

El público, después de este tanto, invadió la cancha para felicitar a Loizzo.

A contar desde este momento la lucha se volvió reñida y equilibrada.

En todo lo que restó de esta primera parte de juego el score no fué modificado.

Después del descanso reglamentario, se inició el segundo tiempo.

En los primeros momentos la lucha se mantuvo en el centro de la cancha.

Luego se notaron varios avances de ambas líneas delanteras, que pusieron en apuros a las defensas para rechazarlos.

Cuando se llevaban jugados 31 minutos de esta segunda parte de juego, Onzari, al recibir un pase de Chiessa, anota el segundo goal para Huracán.

El público invadió nuevamente la cancha, teniendo que interrumpirse el juego por varios minutos.

Minutos más tarde terminó el partido con el score siguiente:

Huracán	2
Boca Juniors	0

El equipo de Boca Juniors, perdedor.

El festival en Sportivo Barracas

Con todo entusiasmo prosiguen los preparativos para el gran match entre Firpo y Al Reich que se realizará el día 5 del mes de abril próximo en el amplio estadio que el Club Sportivo Barracas posee en las calles Iriarte y Luzuriaga.

Las entradas de ring-side se han puesto en venta en el día de hoy, en los siguientes locales: Gath y Chaves, Harrod's, Lacey y Sons, J. Brown, Barbera y Matozzi, Jockey Club, Knight y Dorning, F. Gnocchi, A. Molinari, Monssi Sant y A. Cabezas.

La empresa de tranvías Anglo Argentino ha resuelto establecer amplios servicios hasta el Sportivo Barracas. Las líneas habituales serán reforzadas con numerosos coches y se establecerán otros servicios especiales.

Habrá un número reducido de asientos ring-side y sólo cuarenta palcos por lo cual se estima necesaria la adquisición inmediata. Se facilitará a todos, de este modo, la visión clara, de todos los matches.

Continúan los trabajos de preparación del estadio. Hoy una legión de carpinteros ha comenzado los trabajos. La iluminación será completa. Habrá tanta luz, que permitirá seguir el match desde todos los puntos del amplio estadio, que tiene capacidad para cincuenta mil personas.

Los socios del Club Sportivo Barracas tendrán que sacar sus entradas en el local social, desde el viernes próximo, previa presentación del carnet. El día del match, en el mismo local, se entregarán las entradas a los socios.

El ring será levantado hasta el punto de hacerlo más visible desde las populares, donde se podrá seguir cómodamente el combate.

Después del match de Firpo y Reich, se rifará un automóvil Stutz, de $ 14.000, entre los espectadores. Puede tocarle a un espectador de la popular que por $ 5, habrá ganado $ 14.000 y presenciado cuatro grandes combates.

Firpo se pesó ayer y tenía 99 kilos. Irá con 97 por lo menos a la pelea. Esta ágil, rápido y su punch ha adquirido una fuerza extraordinaria. Hoy hará footing, andará a caballo por Palermo y por la tarde, merced a la celosa vigilancia del señor Félix Bunge, hará 10 rounds de boxeo. Reich saldrá a la mañana a caminar en dirección al estadio. Por la tarde, el Apolo del Madison Square Gárden, subirá al ring de L'Aigion para hacer 8 rounds. Su estado es ya satisfactorio no intensificando su entrenamiento porque se halla en su peso y no le queda grasa que quemar. Farrell se entrena cada día con mayor intensidad. El pugilista irlandés, es uno de los pugilistas más brillantes que hemos tenido en el país y dará una verdadera sorpresa.

Ostuni después de su match de anoche ha conquistado nuevos y entusiastas adeptos. Descansará hoy y mañana y volverá a seguir su preparación cuidadosa para el día del combate.

Walter trabaja con todo empeño. Se recordará que durante su campaña anterior venció a todos sus adversarios, menos a Galtieri. Hizo matches sensacionales.

Hevia, el bulldog chileno, que realizó una brillantísima pelea anoche con Ostuni, se encuentra en excelentes condiciones para subir al ring en reemplazo de César Fernández, el welter uruguayo que se ha lesionado una mano en un trabajo de entrenamiento.

La sola presencia de estos hombres sirve para hacer un programa clásico.

Campeonato Social de Resistencia del Club Deportvoi América

Las pruebas de ayer

SE CLASIFICO PRIMERO COSME SAAVEDRA

Organizado por el Club Deportivo América se disputó ayer el campeonato social de resistencia sobre el recorrido Gerli-La Plata-Gerli, o sea una distancia de 95 kilómetros.

De los cinco corredores inscriptos sólo se presentaron a disputar la prueba tres, que con los siguientes Cosme Saavedra, Antonio Di Loma y Andrés San Martín.

Cosme Saavedra que se adjudicó el triunfo en el campeonato social de resistencia del Club Deportivo América.

La señal de partida para esta prueba fué dada a las 8.9 horas.

Los corredores en el trayecto de la prueba sufrieron varias pinchaduras teniendo que cambiar las máquinas.

Los corredores llegaron juntos a la línea de llegada, embalando 500 metros antes, cruzando la meta primero Cosme Saavedra.

La clasificación final de esta prueba fué la siguiente:

1o., Cosme Saavedra, en 2 horas, 56 minutos, con máquina Roig; 2o., Antonio Di Loma, a dos máquinas, con nSertum; 3o., Andrés San Martín, a media máquina, con Cassero.

Olimpiadas de París

Selección del equipo de tennis

Ante una numerosa concurrencia continuaron disputándose ayer tarde en las canchas del Club Atlético San Isidro, los encuentros organizados por la Asociación Argentina de Lawn Tennis, con objeto de designar el equipo argentino que nos representará en las próximas Olimpíadas de Paris.

En el primer encuentro de la tarde entre Dumas y Obarrio, que resultó muy interesante, se adjudicó el triunfo el primero por el siguiente score: 6|3, 7|9, 2|6, 6|3 y 6|3.

Después se disputó el partido entre Robson y Williams, el que terminó con el triunfo de este último, por el score siguiente: 6|1, 4|6, 6|4, 3|6, y 6|2.

Por último se disputó elencuentro entre Cattaruzza y Anderson, el que resultó muy reñido e interesante.

Anderson se adjudicó el triunfo por el siguiente score: 8|6, 6|4, 1|6. 3|6 y 6|4.

La posición de los jugadores que toman parte en este concurso, es la que damos a continuación:

	J.	G.	P.	Pts
Hortal	5	5	0	5
Dumas	5	5	0	5
Cattaruzza	5	3	2	3
Obarrio	4	2	2	2
Robson	4	2	2	2
Williams	4	1	3	1
Anderson	5	1	4	1
Zumelzú	4	0	4	0

La J. corresponde a los partidos jugados; la G., a los ganados; la P., a los perdidos y la Pts., a los puntos con que cuenta cada jugador.

Selección del equipo de Football— En la cancha del Club Sportivo Barracas, se disputó ayer por la tarde el primer partido de selección del equipo de football organizado por la Asociación Argentina de Football, con objeto de designar a los jugadores argentinos que nos representarán en las próximas Olimpíadas de Paris.

El encuentro careció por completo de interés, dado el dominio ejercido por el equipo rojo.

La lucha terminó con el triunfo del equipo rojo por cuatro goals contra cero, marcados por Rosado, Stagnaro (2) y Miguel, respectivamente.

Los cuadros estaban así constituídos:

Rojo: Iribarren; Celli e Iribarren; Solari, Lucena y Fortunato; Macías, de Miguel, Stagnaro, Rosado y Francia.

Azul: Orio; Insúa y Carmona; Mac Lenan, Ronzoni y de los Santos; Tomaselli, López, González, Secane y Bianchi.

OSTUNI VENCIÓ POR PUNTOS A HEVIA

En el local del Hindú Club, se realizó anoche, ante una concurrencia muy numerosa un torneo de boxeo, el que alcanzó gran éxito.

La fiesta se inició con un match a 5 rounds de 2 minutos, entre los aficionados Luis Tomasini y D. Pasquini. Terminada la pelea, el jurado la declaró draw.

A continuación, subieron al ring los aficionados A. Landaburu y H. Lambert.

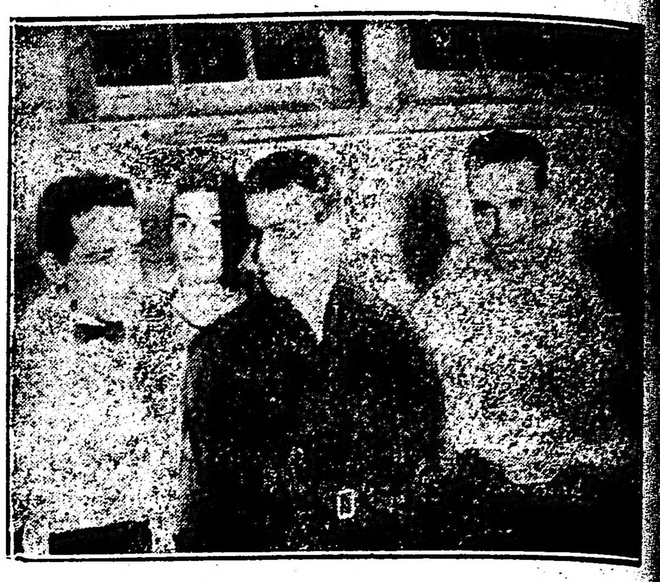

Vicente Ostuni, que vence a Hevia, antes del match.

Se adjudicó el triunfo el primero, en el segundo round, por knock-out.

Después se realizó el match a 5 rounds, de 2 minutos cada uno, entre los aficionados G. Cadenes y Purcaro. Terminada la pelea, el jurado declaró vencedor por puntos a Purcaro.

A continuación llegó el turno al encuentro de semifondo, que era a 8 rounds de 2 minutos cada uno, entre los aficionados de la categoría pluma F. Huerta y C. Castañares.

En el séptimo round fué declarado vencedor del match Castañares, por abandono de su rival.

Por último llegó el turno al número principal del programa, que era el match a 10 rounds, de 3 minutos cada uno, con guantes de 4 onzas, entre los profesionales Vicente Ortuni, argentino, y Abelardo Herra, chileno.

Después de los preparativos de práctica, se inició el primer round, que sirvió de estudio a ambos profesionales.

En el segundo round la pelea se hizo muy violenta, pues Ortuni castigó a su rival con recios golpes cortos. Luego Heria entró rápidos swings y uppercuts, siendo la mayoría bloqueados por el argentino, haciendo que el round le perteneciera.

El tercer round tuvo las mismas características del anterior.

En el cuarto round el cambio de golpes contra las cuerdas fué violentísimo. Hevia sólo buscaba un golpe decisivo, pero su adversario, esquivando punches de todos los ángulos, lo castigó reciamente, restándole energías.

Ostuni, en el round siguiente marca cuatro izquierdas, y cuando Hevia parecía dominado, reacciona, y el cambio de golpes se hace violento y terrible, sacando una levísima ventaja Hevia para perderla al finalizar el round, y denota estar cansado.

Abelardo Hevia con sus segundos antes del encuentro

En el sexto round, Ostuni falla un uppercutt y Hevia fastidia a su rival con palabras indecorosas; Ostuni domina por completo hace que la vuelta le pertenezca.

En la vuelta siguiente Ostuni castiga reciamente con ambas manos. Hevia sangra abundantemente.

De cerca y de lejos Ostuni lo domina golpeándolo a voluntad.

En el octavo round se produce un cambio de golpes. Luego entra Hevia con varios swing contestados.

Abelardo Hevia con sus segundos antes del encuentro

Ostuni en la misma forma.

En el round siguiente Hevia sangra abundantemente y busca cambiar golpes con su rival, quién castiga reciamente al cuerpo y cara.

En el último round Ostuni entra como quiere castigando en toda forma a su rival haciendo que el round le pertenezca.

Una vez terminada la pelea el jurado declaró vencedor por puntos a Ostuni fallo que fué largamente aplaudido por la concurrencia.

En la pelea de anoche Ostuni demostró ser un pugilista completo, tanto en la defensa como en el ataque, pues bloqueó con presición la mayoría de golpes de su rival y castigó en toda forma tanto a la distancia como de cerca.

Hevia que pareció completamente agotado en varias oportunidades demostró ser muy duró para el castigo y poseer un fuerte punch. En esta pelea el chileno demostró tener condiciones de gran peleador.

En el Tigre se disputaron ayer las Regatas Internacionales

Resultados generales de las pruebas

En la tarde de ayer se disputaron en el río Luján, Tigre las clásicas regatas internacionales de marzo.

Como en años anteriores, la concurrencia de familias y aficionados fué muy numerosa.

Desde abordo del yate "Adhara" fondeado frente a la raya, el presidente de la República, presenció el desarrollo de las diferentes pruebas que comprendía el programa.

También asistieron a la reunión los representantes del rowing uruguayo, quiénes fueron obsequiados por la Comisión de Regatas con un almuerzo el que fué servido en el local del Buenos Aires Rowing Club.

El resultado general de las pruebas disputadas ayer es el que damos a continuación:

Primera carrera, Junior Four A. Premio "La Prensa", distancia 1500 metros:

Primero, Tigre Boat Club, representante por A. W. Trilla, W. B. Anderson D. J. Millar, A. S. Anderson (troke) y J. J. Gabarino (timonel).

eSgundo, Buenos Aires Rowing Club, representado por R. Cullen Crisol, L. Agote Robertson, C. Serantes Saavedra, Julio A. Alles (stroke) y Hugo Tedín Uriburu (timonel).

Tercero, Ruder Verein Teutonia, representado por G. Welpmann, F. Pischell, H. Schenkel, W. Windschild (stroke) y C. Berge (timonel).

Tiempo, 5 minutos, 2 segundos 1|5. Ganada por varios largos.

Segunda carrera, Junior Single Scull. Premio Hospital de Caridad de las Conchas, distancia 1500 metros.

Se alistaron los botes del Tigre Boat Club, Buenos Aires Rowing Club, de Regatas La Marina y Nacional de Montevideo.

Apenas fué puesto en movimiento J. A. Kennard Davis, del Tigre Boat Club, tomó la delantera, ganando la carrera de uno a otro extremo.

Los resultados de la segunda carrera fueron los siguientes:

Primero: Tigre Boat Club, representado por J. A. Kennard Davis.

Segundo: Club de Regatas La Marina, representado por Luis Dibar.

Tercero: Club Nacional de Montevideo, representado por Juan A. Gabarda.

Tiempo, 5 minutos, 44 segundos, Ganada por varios largos.

Tercera carrera: Junior Four, distancia, 1500 metros. Premio "Unión Remeros Aficionados del Río de la Plata". Ganadores en los años anteriores: 1914, Buenos Aires Rowing Club; 1915, Rosario Rowing Club; 1916, Club Canottieri Italiani; 1917, Club de Remeros Escandinavos; 1918, Club de Regatas Hispano Argentino.

Primero Ruder Verein Teutonia, representado por E. W. von der Wetter, A. Haefilger, P. Klemme, E. Meyer (stroke) y C. Berge (timonel).

Segundo, Buenos Aires Rowing Club, por R. Lanusse, L. A. Lagos, O. Marenco, G. Benítez Cruz (stroke) y A. Dongall (timonel).

Tercero, Nacional Rowing Club, por H. Gualdoni, A. Negri, R. Leiva, D. Zocca (stroke) y P. J. Jarque (timonel).

Ganad por 1 largo. Tiempo, 5 minutos, 10 segundos y 2|5.

Cuarta carrera: "Senior Four", distancia 2.000 metros — Premio Comisión de la Regata Internacional del Tigre. Ganadores en los años anteriores. 1920, Buenos Aires Rowing Club; 1921, Club de Regatas de San Nicolás; 1923, Ruder Verein Teutonia; 1923, Club de Regatas Escandiaves.

Primero: Club de Regatas Hispano Argentino, representado por C. Boblatt, C. Rhese, M. A. Jardón, T. A. Cerutti (stroke) y L. A. Neconi (timonel).

Segundo: Ruder Verein Teutonia, por A. Kawob, W. Sesfert, F. Koch (stroke) y R. Kujath (timonel).

Tercero: Club de Regatas La Marina, por I, Comas, A. Naffi, R. Neumann, J. C. de la Riera (stroke) y G. R. H. Ruh (timonel).

Ganada por dos largos. Tiempo, 7 minutos y 31 segundos.

Quinta carrera: "Senior Fair Cars", distancia 2.000 metros—Primero, Club de Regatas La Marina, representado por J. I. Ampiazu y F. Fernández (stroke).

Segundo: Buenos Aires Rowing Club, por K. C. Lingenfelder, y J. C. Lingenfelder (stroke).

Tercero: Club de Regatas América, por Epiro Gismondi y Enrique Samar.

Ganada por un largo. Tiempo, 8 minutos, 21 segundos 2|5.

Sexta carrera: Veteranos "four". Premio Jockey Club; distancia 1.000 metros. Ganadores: en 1918, Club de Remeros Escandinavos; en 1919, Ruder Verein Teutonia; en 1920, Club de Regatas Rosario; en 1921, y 1922, Ruder Verein Teutonia y en 1923, Club Canottieri Italiani.

Primero, Club Canottieri Italiani, tripulado por Ezio Guggiari, Nicanor F. de Lis, Esteban Chasseing, Manuel Pintos (stroke) y Heriberto Molloy (timonel).

Segundo. Club de Regatas La Marina, por E. Costa Plaza, Norberto Cowell, Ernesto Cowell, R. O. H. Daviddson (stroke) y Joaquín Blanco (timonel).

Ganada por uno y medio largos de bote. Tiempo, 5 minutos 5 55 segundos.

Séptima carrera, "Juniors Fair Cars". Premio Club de Regatas Rosario, distancia, 1.500 metros. Ganadores: en 1920, Buenos Aires Rowing Club; en 1921, Club de Regatas de Avellaneda; en 1922, Club de Regatas La Marina, y en 1923, Club de Regatas América.

Primero. Tigre Boat Club, tripulado por C. L. Clare (bow), P. R. Clare (stroke) y F. W. Jonhson (timonel).

Segundo, Club de Regatas América, por Antonio Ricupero bow), Adolfo Eiras (stroke) y Enrique Samar (timonel).

Tercero, Club Canottieri Italiani, por Juan D. Manna (bow), Arturo Creppi (stroke) y Tulio E. Barbieri (timonel).

Ganada por varios largos de bote. Tiempo, 6 moinutos, 18 segundos y 2|5.

Octava carrera. "Senior Single Scull". Distancia, 2.000 metros.

A pesar de haberse inscripto en esta prueba tres competidores, sólo se presentó a disputarla el representante del Club de Remeros Escandinavos Odd Poulsen, quien recorrió el trayecto en 9 minutos y 5 segundos.

Desertaron los remeros Aquiles Sacchi y Juan A. Mac Langhlin, del Club Canottieri Italiani, y del Rosario Rowing Club, respectivamente.

Novena carrera. "Juniors Double Scull", premio "Rowing Club Argentino. Distancia, 1.500 metros. Ganadores, en 1917, Rowing Club Argentino; en 1919, Club Nacional de Regatas de Montevideo; en 1920 y 1921, Campana Boat Club; en 1922, Club Nacional de Regatas de Montevideo y en 1923, Buenos Aires Rowing Club.

Primero, Tigre Boat Club, tripulado por J. Gauld y J. A. Kennard Davis.

Segundo, Club de Regatas Hispano Argentino, por I. Carvallo y León Bourdier.

Tercero, Ruder Verein Teutonia, por F. Schmidt y W. Selfert.

El bote del Buenos Aires Rowing Club, tripulado por Humberto Gregorini y Alberto Olivari, abandonó 600 antes de la llegada.

Ganada por un largo de bote. Tiempo, 5 minutos y 44 segundos.

Décima carrera "Junior eight". Premio "Gobernador de Buenos Aires". Distancia, 1.500 metros. Ganadores: en 1911, Club de Regatas La Marina; en 1912 y 1913, Club Canottieri Italiani; en 1914, Rowing Club Argentino; en 1915, Club Canottieri Italiani; en 1916, Bueos Aires Rowig Club; e 1917, Rowig Club Argentino; en 1918, Nacional Rowing Club; en 1919, Ruder Verein Teutonia; en 1920, Club de Remeros Escandinavos; en 1921, Club Canottieri Italiani; en 1922, Buenos Aires Rowing Club, y en 1923, Club de Regatas Hispano Argentino.

Primero, Buenos Aires Rowing Club, tripulado por R. Cullen Crisol, Héctor Milberg, Julio A. Lagos, Ramón T. Méndez, Eduardo Salavin hijo), Luis Agote Robertson, Carlos Serantes Saavedra, Julio A. Alles (stroke) y Hugo Tedín Uriburu (timonel).

Segundo, Nacional Rowing Club, por Raúl C. Renault Beatz, Enrique L. Russo, Claudio Bincaz, Luis Ricci, Irineo Zocca, Julio Valle, Agustín Cortés, Enrique Godio (ctroke) y Alejandro Tomatis (timonel).

Tercero, Club Canottieri Italiani, por Hércules Sturla, Manuel Donadio, Juan Gagliardi, Oscar Bogo, Víctor Galtieri, Eduardo Alzueta, Angel Pascuali, Ricardo Colombo (stroke) y Esteban Smith (timonel).

Cuarto, Ruder Verein Teutonia, por E. W. von der Wetter, A. Haefliger, P. Klemme, E. Meyer, K. Scheinker, F. Pischel, G. Welpmann, W. Windchild (stroke) y G. Berge (timonel).

Ganada por un largo de bote. Tiempo: 5 minutos y 17 segundos.

Undécima carrera. — "Senior Double Scull". Distancia, 2000 metros.

Primero, Club Canottieri Italiani, tripulado por Aquiles Sessarego y Aquiles Sacchi.

Segundo, Club de Regatas San Nicolás, por J. Ignacio Hernández y Ulises J. Mariñas.

Tercero, Club de Remeros Escandinavos, por E. Bisgaard y Odd Poulsen.

El bote del Tigre Boat Club, que figuraba inscripto y debía ser tripulado por J. Gauld, y J. A. Kennardt Davis no se presentó.

La regata por el senior eight, fué suspendida para hoy a las 17.30 horas, por el árbitro en vista de la falta de luz.

En esta prueba tomavan parte las siguientes tripulaciones:

Rowing Club Argentino: Jack Petigrew, Pablo Horteloup, Howard Mathews, Ernesto Petigrew, Rodolfo A. Serra, Rodolfo Rumbado, Aníbal Vigil, Daniel J. Rodríguez (stroke) y F. F. Futten (timonel). Suplentes: L. J. Quadri, L. H. Calderón, E. Amadeo Carranza, A. Raúl Racedo, Reginaldo Roval y J. C. Queirolo (timonel).

Buenos Aires Rowin Club: Miguel Madero, Eduardo Hogg, Francisco Borgonovo, W. Herten Greaven, K. C. Lingenfelder, David E. Nolting, Armando Trabucco, Federico Lecot, (stroke) y A Dougall (timonel). Suplentes: J. C. Lingenfelder, O. Russo, R. Madero, S. D. Hogg y T. Tedín Uriburu (timonel).

Una vez terminadas las regatas se procedió a la entrega de premios a los venecdores de las mismas en el local de Buenos Aires Rowing Club.

Tuvieron a cargo la organización y fiscalización de las pruebas las comisiones siguientes:

Comisión de la Regata Internacional del Tigre: presidente, Luis Gustavo Lanusse; vicepresidente, Emilio Bader; secretario, Julio Santa Cruz; tesorero. José M. Spallarossa; vocales, Carlos H. Roberts, Bruno Glere, J. Garbarino, J. Gauld, Carlos Springer, F. Gradler, Jorge Casares, Juan Carlos Gallegos, Ezio Guggiari, Angel Jardón, José Barrio, Luis Ricci, Julio E. Jaeschke, Octavio Ragout, A. Hilding Ohlson y E. Schonberg.

Autoridades de las regatas: árbitro, Luis Gustavo Lanusse; suplente del árbitro, José M. Spallarossa; juez de partida, Juan Carlos Gallegos; suplente del juez de partida, Bruno Giere; jueces de raya, Jorge Casares y Emilio Bader; encargados de cancha, Carlos Springer, A. Hilding Ohlson, E. Schonberg y J. Santa Cruz; cronometristas, Angel Jardón y F. Gradler; encargado de la lancha de periodistas, Julio E. Jaesche.

El match internacional de ayer

Ante regular concurrencia se disputó ayer por la tarde en la cancha que el Club de Gimnasia y Esgrima posee en Palermo, un partido internacional amistoso por la Copa Aduana de la Capital, entre el team representativo de la misma y el equipo de la Aduana de Montevideo.

El partido careció en parte de interés, notándose una que otra jugada bonita. Por otra parte, el estado de la cancha impidió que se jugara con rapidez.

De los dos cuadros el uruguayo fué el mejor, pues por momentos combinó bien y llegó a dominar ligeramente a sus rivales.

Iniciado el juego éste se mantuvo por espacio de breves momentos en el centro de la cancha. Luego se notaron varios avances de ambas líneas delanteras que pusieron en apuros a las defensas para rechazarlos.

Luego se notaron varios avances uruguayos, que fueron bien rechazados por la defensa local.

A los 20 minutos de juego Barloco al recibir un pase de Elizalde, anota con un fuerte tiro el primer goal para los visitantes.

A contar de este momento los delanteros visitantes se situaron en la ofensiva, dando abundante labor a la defensa local.

Cuando se llevaban jugados 36 minutos, Barloco anota el segundo goal para los visitantes.

Minutos más tarde terminó el primer período.

Durante la segunda parte de juego, por más que se emplearon los componentes de ambos cuadros ninguno consiguió modificar el score a su favor, terminando por lo tanto el partido con el siguiente resultado:

Aduana de Montevideo	2
Aduana de la Capital	0

Los cuadros formaron de la siguiente manera:

Aduana de Montevideo: A. Lagomarsino; J. Luna y D. Tejera; J. Posse, A. Bonini y R. Buceta; L. Fernández, H. Castro, A. Barloco, I. Gradín y B. Elizalde.

Aduana de la Capital: A. Muschietti; P. Choperena y A. Somón; L. Pérez, N. Fernández y S. Adet; J. Brú, J. Fernández, J. Irurieta, H. Crespo y J. Adet.

Círculo Automovilista Argentino

Excursión a Chascomús

En virtud de no poder haber realizado la excursión a Luján en la fecha fijada, como ya lo hemos anunciado, y aproximándose los días de Semana Santa, la C. D. de esta institución resolvió efectuar una excursión al pueblo de Chascomús.

El señor Archivaldo Auld, vecino de Chascomús, ha ofrecido su cooperación y vinculaciones personales, iniciando inmediatamente las gestiones para la organización de los trabajos preliminares de los festejos. Ya ha quedado constituída una comisión de señores, presidida por el intendente de la localidad, señor Alfredo Geri y secundado por la banca, comercio y pueblo de Chascomús. Otra comisión de damas, presidida por la señora de Auld, se está ocupando ya de la organización de algunos festejos, como asimismo de la obtención de objetos y dinero para establecer premios en los concursos y carreras a realizarse.

La comisión resolvió denominar a la Semana Santa con el nombre de la "Semana del vendedor de automóviles", y la excursión tendrá en esta oportunidad la duración de cuatro días, a cuyo efecto se está gestionando de todas las casas importadoras para que concedan esos cuatro días de licencia al personal.

Podemos ya anticipar algunos números de los festejos a realizarse, como ser: una carrera de coches de turismo, equipados con cuatro pasajeros, sobre circuito cerrado y de 100 kilómetros, corrida de sortijas en automóvil, demas de potros y yerra en uno de los establecimientos de campo; concurso de caza; idem de pesca en la laguna de Chascomús; recepción en el Club de Regatas y en el Club Social de la localidad.

En todos los concursos se entregarán valiosos premios en objetos de arte y algunos en efectivo, todo ello donado por el pueblo de Chascomús.

Próximamente daremos más amplios detalles del programa de festejos que se realizarán en esta excursión.

NUNCA VISTO EN EL PAIS

FIRPO — Ostuni, Farrell, Espíndola

REICH — Walter, Fernández, Gómez

Integrarán el programa sensacional de la Fiesta del Boxeo

EN SPORTIVO BARRACAS

Iriarte y Santa Elena

EL 5 DE ABRIL

A las 20.30

Se sorteará entre los concurrentes un automovil STUTZ, valor de 14.000 pesos.

ENTRADA POPULAR $ 5.00